Buku Panduan

BCA Sekuritas Equity Smart Trading

Daftar Isi

1. Login 6
2. Layar Utama 8
3. File 9
   3.1 Config 9
4. View 11
   4.1 Standard 11
   4.2 Ticker 12
   4.3 Status Bar 12
   4.4 Workspace Windows 12
   4.5 Virtual Screen 12
5. Account 15
   5.1 Change Password 15
   5.2 Change PIN Trading 16
   5.3 Client Portfolio 16
   5.4 Formulir Penarikan Dana (Withdrawal Form) 20
   5.5 E-IPO 22
   5.6 Right issue 24
   5.7 Reporting untuk Pajak 24
6. Market Info 26
   6.1 Stock 26
      6.1.1 Stock Info 27
      6.1.2 Live Trade 28
      6.1.3 Order Book 29
      6.1.4 Stock Trade Detail 29
      6.1.5 Stock Daily History 31
      6.1.6 Stock Order History 32
      6.1.7 Stock Gainer / Looser 32
      6.1.8 Watch List 33
      6.1.9 Running Trade 35
      6.1.10 Stock Pick 37

6.2 Foreign 37
6.2.1 Foreign Transaction By Stock 37
6.2.2 Foreign Transaction History 39
6.2.3 Foreign Transaction By Sector 39
6.2.4 Sector Summary 39
6.2.5 Market Summary 41
6.3 Broker 41
6.3.1 Broker Transaction By Stock 42
6.3.2 Broker Activity 42
6.3.3 Broker Ranking 43
6.4 Index 43
6.4.1 Index Summary 44
6.4.2 Index History 45
6.4.3 Real Time Index 46
6.5 Financial Info 46
7. Order 48
7.1 Input PIN 48
7.2 Mini Order 49
7.3 Expert Order Buy / Sell 50
7.4 Automatic Order (AO) 52
7.5 Market Order 54
7.6 Booking Order 58
7.7 GTC Order (Good Till Cancel) 59
7.8 Order List 68
7.9 Trade List 70
8. Chart 71
8.1 Stock Chart 72
8.2 Sector Chart 74
8.3 Performance Chart 74
9. Smart Strategy 75
9.1 Stock Game 75
9.2 Smart Signal 76
10. Stock Filter 77
10.1 Breaking High and Low Price 77

10.2 Searching by Golden and Death Cross 78
10.3 Sharply Rise by Volume 78
10.4 Gap Going Up and Down 79
10.5 Price Above dan Below 79
10.6 Ichimoku 80
11. BEST HTS Confif 80
12. Information 81
12.1 Disclaimer 81
12.2 Research 81
12.3 Manual Book 81
12.4 News 81
12.5 Announcement 81

KATA PENGANTAR

BEST (BCA Sekuritas Equity Smart Trading) adalah sistem Online Trading yang dikembangkan oleh PT. BCA Sekuritas untuk menjawab kebutuhan nasabah akan sistem transaksi yang stabil dan bisa diandalkan. Sistem ini didesain dengan mengedepankan kemudahan dalam Penggunaan sehingga sistem ini sangat *user friendly*.

BEST sendiri mempunyai fitur dasar seperti fungsi transaksi dan fungsi portofolio. Selain itu kami tambahkan pula fitur grafik dan yang cukup berbeda dengan sistem lainnya, kami mempunyai fitur untuk melatih kemampuan analisa anda, terutama dari sisi analisa teknikal, melalui simulasi transaksi dengan nama *Stock Game.* Fitur – fitur dalam BEST akan terus kami kembangkan untuk semakin memudahkan Anda dalam bertransaksi.

Terima kasih kami ucapkan kepada Anda yang sudah menggunakan sistem BEST ini, dan selamat bertransaksi.

1. Login

Merupakan validasi Penggunaan aplikasi online trading sebelum nasabah melakukan transaksi perdagangan saham dengan memasukkan username dan password anda yang berfungsi untuk mengakses fitur-fitur market info yang disediakan dalam aplikasi BCA Sekuritas Online Trading.

➢ **Cara Penggunaan :**

1. Anda melakukan input **LOGIN ID** dan **Password**.
2. Klik LOGIN untuk konfirmasi masuk ke aplikasi online trading.
3. Klik Forgot Password untuk melakukan Unblock & Reset Password & Pin

- **Lupa/ *Forgot Password* :**

  Bagi Nasabah yang mengalami kendala dengan proses *Login*, Nasabah dapat secara mandiri mengelola akun untuk proses *Unblock Password/ PIN* atau *Reset Password/ PIN* melalui *Account Management* dengan terlebih dahulu pilih *Forgot Password*.

Forgot Password pada Form Login

Account Management Homepage

Untuk detail panduan fitur pada Account Management dapat merujuk pada menu "Instruction Manual".

2. Layar Utama

Tampilan Layar Utama dari BCA Sekuritas Online Trading terdiri dari Menu Bar , Toolbar , Index IHSG , Status Saham dan Ticker untuk informasi berita.

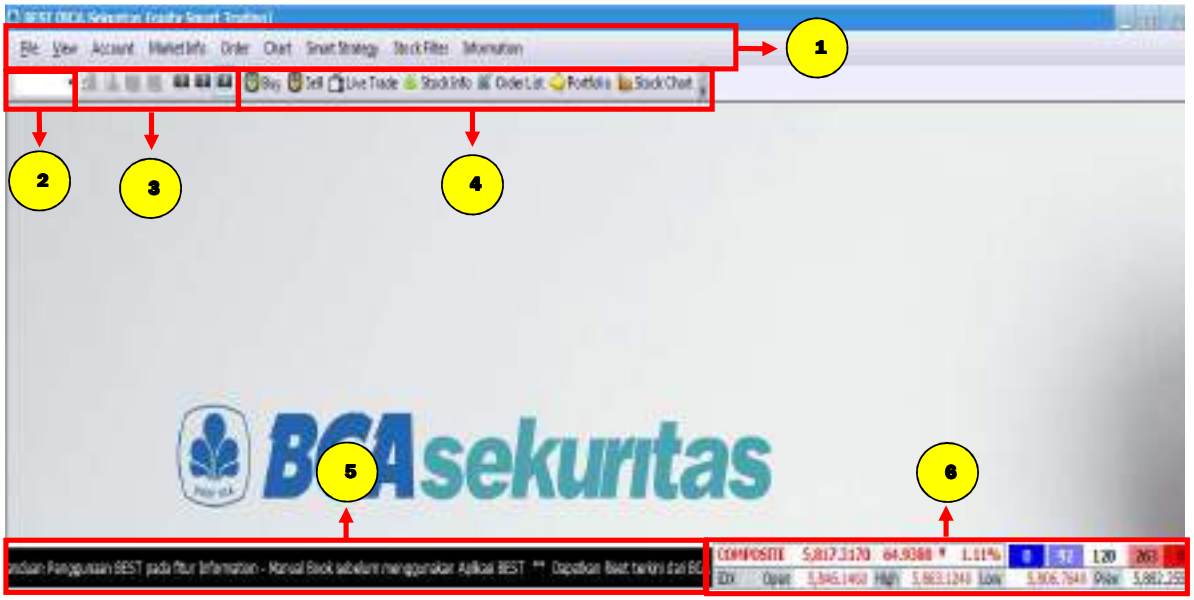

➢ **Keterangan :**

1 **Menu Bar**
Menampilkan keseluruhan menu yang ada di BCASekuritas Online Trading yaitu Set Up ,Account ,Market Info , Order ,Chart ,Smart Strategy ,Stock Filter, Information. Penjelasan mengenai fitur fitur yang ada di menu bar akan dijelaskan pada bagian selanjutnya.

2 **Search Box**
Digunakan untuk mencari fitur dengan menuliskan nomor kode screen.

3 **Workspace Screen**
Digunakan untuk mengatur window-window berisi fitur-fitur sedemikian rupa sehingga sesuai kebutuhan dan keinginan anda dan dapat disimpan/dimodifikasi serta dibuka kembali untuk digunakan di lain waktu. Terdapat 3 screen workspace yang bisa digunakan oleh anda.

4 **Tool Bar**
Menampilkan simbol screen yang sering di gunakan oleh anda secara default sehingga bisa diakses secara cepat.

5 **IHSG & Stock Statistik**
Menampilkan informasi indeks IHSG secara detail dan informasi saham yang harganya naik ,turun atau stagnan.

6 **News Ticker**
Menampilkan informasi rangkuman berita yang bersumber dari Bursa Efek Indonesia.

3. File

Menu File adalah kumpulan menu untuk mengatur dan memilih aplikasi sesuai pilihan anda .

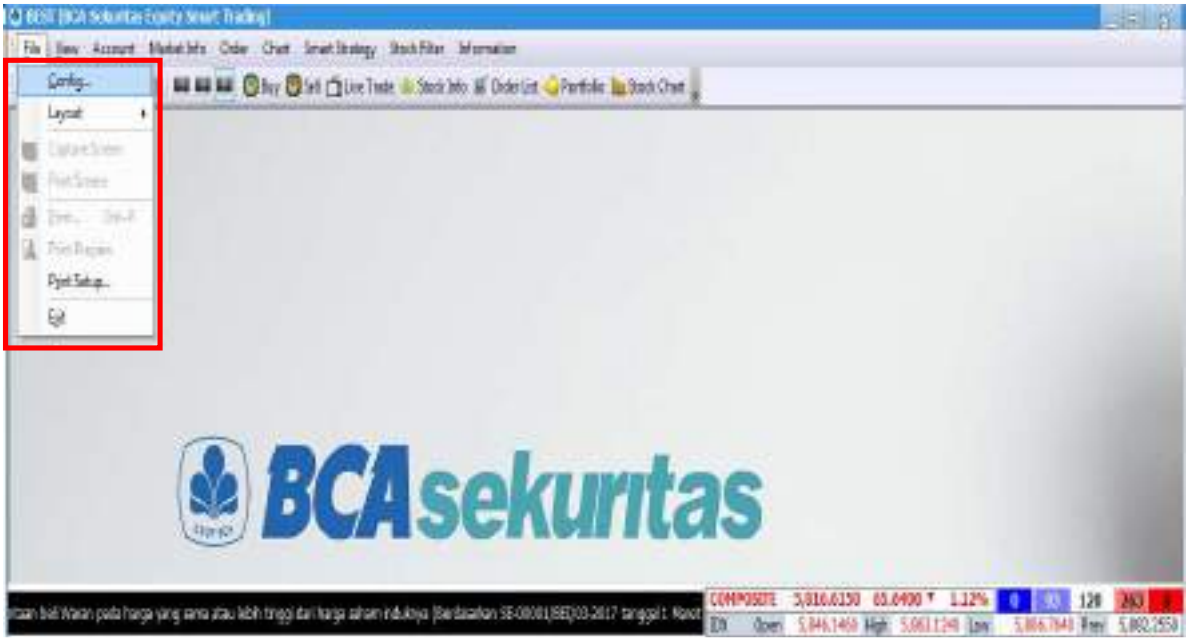

3.1 Config

Menu Config terdiri dari menu My Favorities ,Hotkeys dan Start Screen yang berfungsi untuk mengatur tampilan sesuai keinginan anda. Anda dapat melakukan akses menu Config dengan cara klik menu File kemudian klik Config.

- **My Favorites**

Menu My Favorites berfungsi untuk menyimpan screen ke My Favorities ke User Menu sehingga screen yang sering digunakan akan ditampilkan di User Menu

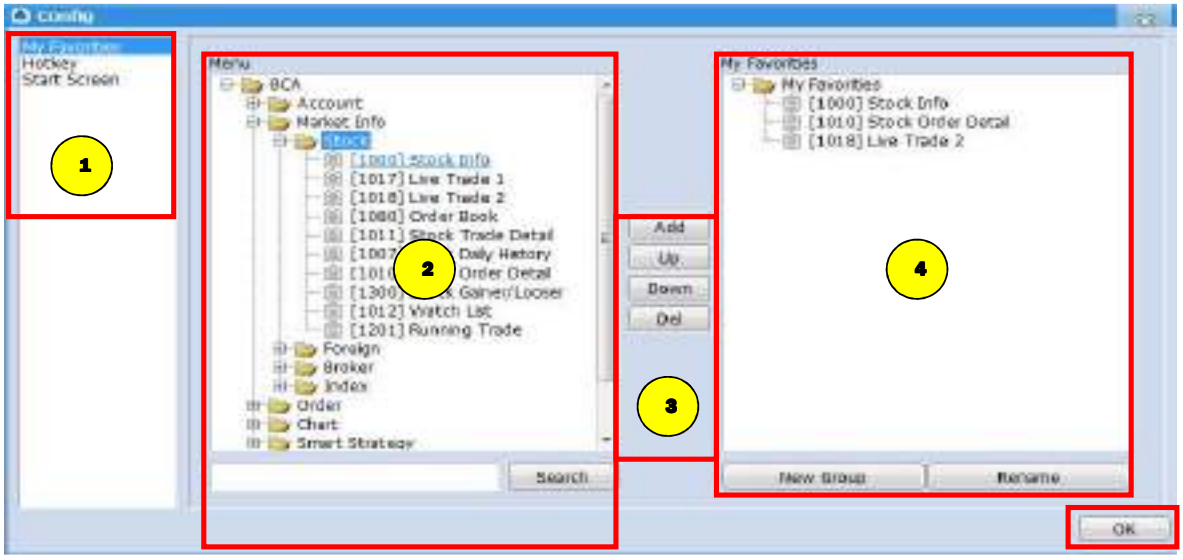

➢ **Cara Penggunaan :**

1. Anda dapat memilih My Favorities yang ada di Config.
2. Lalu pilih dan klik di Menu screen yang disukai atau akan disimpan pada My Favorities.
3. Kemudian klik tombol add untuk memindahkan screen yang sudah diklik atau dipilih, sehingga screen berpindah ke My Favorities.
4. Screen berpindah ke My Favorites ,klik tombol OK untuk menutup [Config]

Hotkey

Menu hotkey berfungsi untuk memudahkan anda dalam mengakses fitur-fitur yang dikehendaki dengan cepat hanya dengan menekan tombol tertentu (special keys : F1 s/d F12) maupun kombinasi tombol tertentu (combination keys : Ctrl dan huruf / angka.

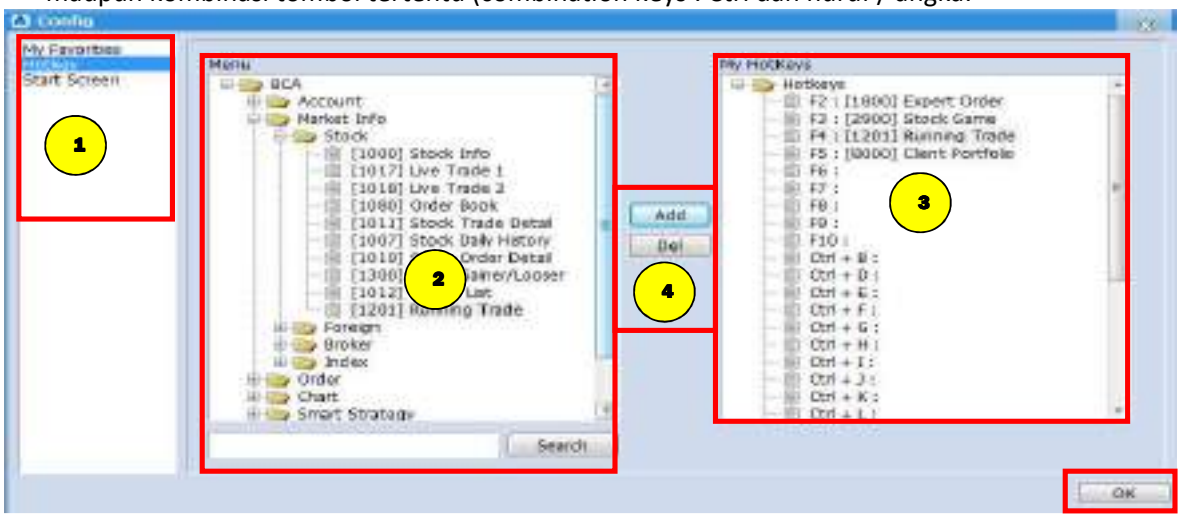

➢ **Cara Penggunaan :**

1. Anda dapat memilih Hotkey yang ada di Config.
2. Pilih dan klik di Menu screen yang akan disimpan pada hotkey.
3. Pilih dan klik menu hotkey yang dipilih.
4. Klik tombol add dan OK

Start Screen

Menu Start Screen berfungsi untuk menampilkan screen aplikasi yang digunakan sesuai pilihan anda pada waktu pertama kali dibuka.

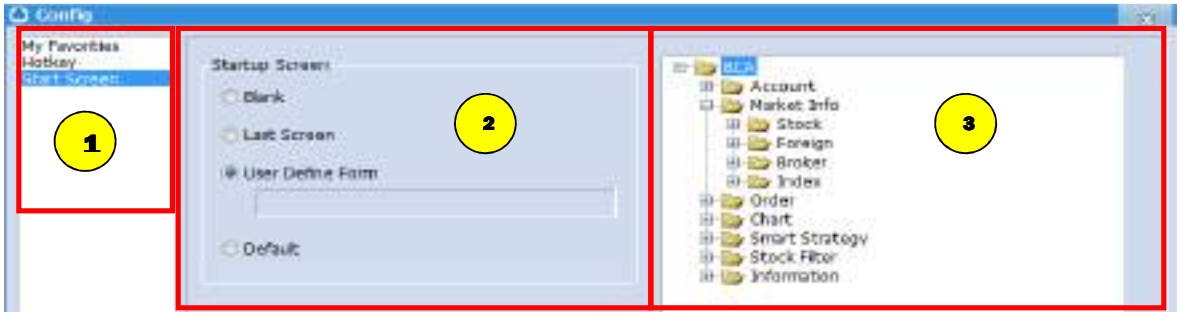

➢ **Cara Penggunaan :**

1 Anda dapat memilih Start Screen yang ada di Config.

2 Pilih Start Up Screen ; Blank berarti tampilan kosong ,Last Screen berarti tampilan terakhir yang dibuka oleh anda, User Define form berarti tampilan pilihan sesuai kolo 3

4. View

Menu view terdiri dari kumpulan menu yang digunakan untuk menampilkan fitur sesuai pilihan anda.

4.1 Standard

Menu standard digunakan untuk dapat menampilkan Menu bar icon seperti gambar dibawah .Anda dapat melakukan akses menu Standard dengan cara klik menu View kemudian tick Standard.

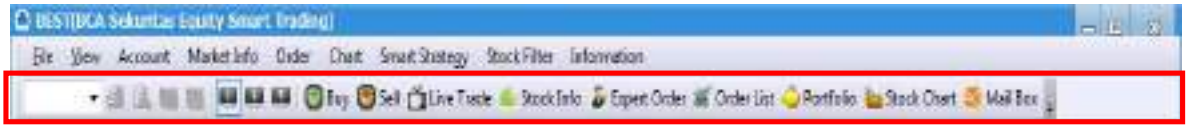

4.2 Ticker

Menu ticker digunakan untuk dapat menampilkan Menu bar berita dan IHSG seperti gambar dibawah . Anda dapat melakukan akses menu Ticker dengan cara klik menu View kemudian tick Ticker.

4.3 Status Bar

Menu status bar digunakan untuk dapat menampilkan Menu bar status anda seperti gambar dibawah . Anda dapat melakukan akses menu Status Bar dengan cara klik menu View kemudian tick Status Bar.

4.4 Workspace Windows

Pada menu workspace windows ,anda dapat menampilkan seluruh menu dan user menu disamping kiri layar. Anda dapat melakukan akses menu Workspace Windows dengan cara klik menu View kemudian pilih show / hide menu tree, show / hide user menu yang otomatis akan tampil seperti gambar dibawah ini.Apabila kita pilih/ klik menu pada gambar no.1 maka menu itu akan muncul di samping kanan pada gambar no.2.

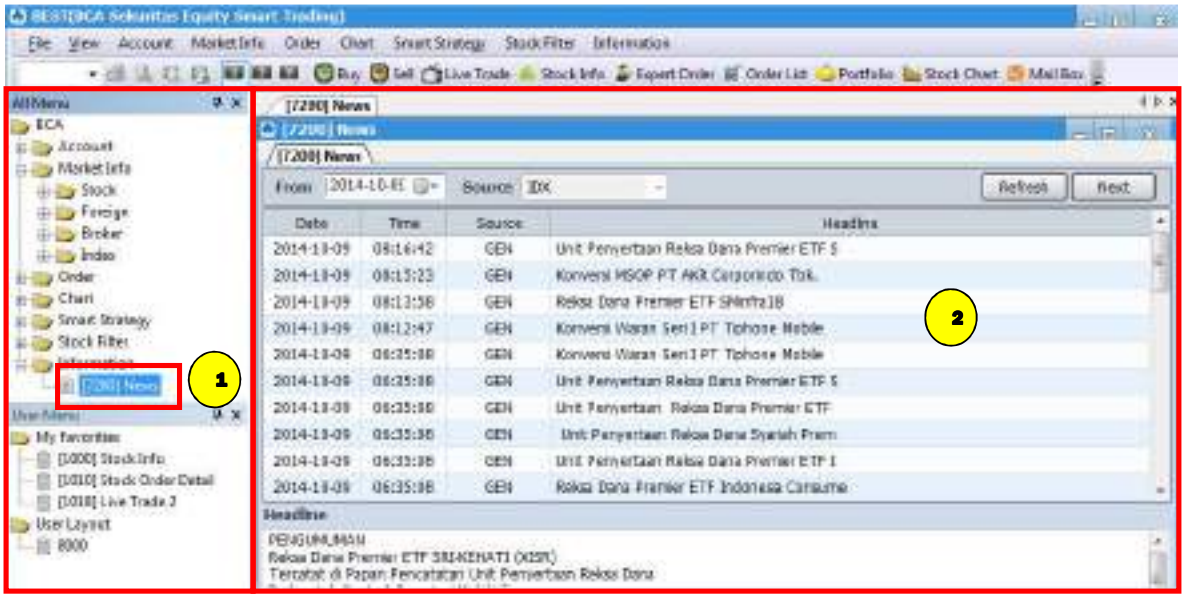

4.5 Virtual Screen

Pada menu Virtual Screen ,anda dapat menampilkan workspace yang dipilih pada monitor 1,2,3 seperti gambar dibawah .Anda dapat melakukan akses menu Virtual Screen dengan cara klik menu View kemudian pilih Virtual Screen.

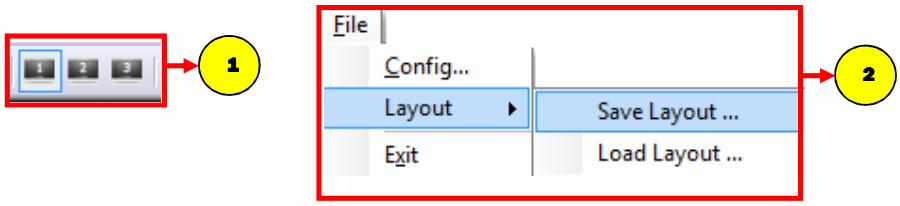

➢ **Cara Penggunaan :**

1 Klik virtual screen 1, kemudian tampilkan screen yang ingin dilihat oleh anda sesuai pilihan yang ada pada active tabs.

2 Pilih menu file Layout kemudian save Layout.

Screen Configuration

- **Floating Windows**

  Menu ini digunakan untuk mengatur setiap screen supaya bisa tampil tampil di luar Main Menu (Floating windows).

➢ **Cara Penggunaan :**

1. Klik pada icon yang ada pada pojok atas kiri screen, sehingga tampil seperti gambar di bawah ini

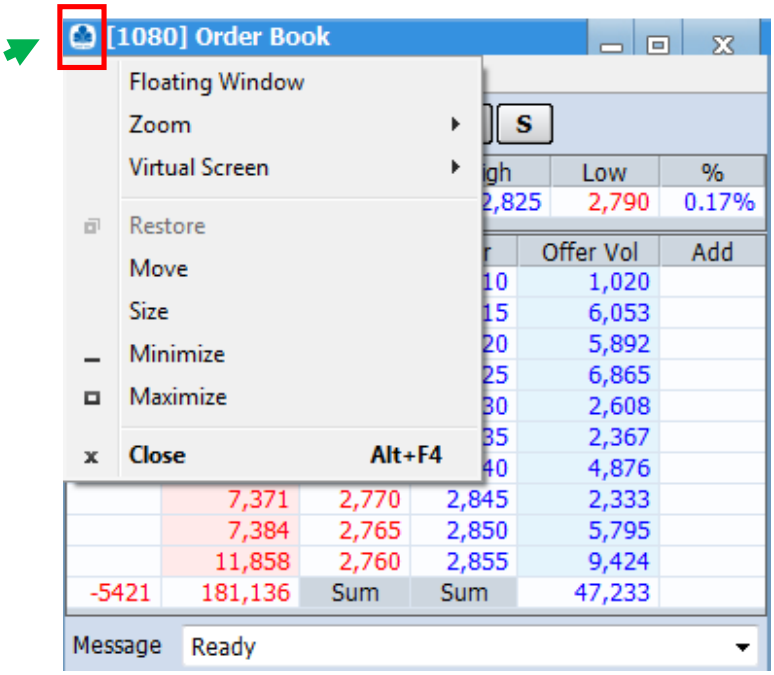

2. Kemudian klik pada “Floating Windows”, maka screen akan keluar dari Main menu.
3. Untuk mengembalikan screen ke dalam Main Menu lagi, anda klik lagi pada gambar monitor yang ada pada pojok atas kiri screen.

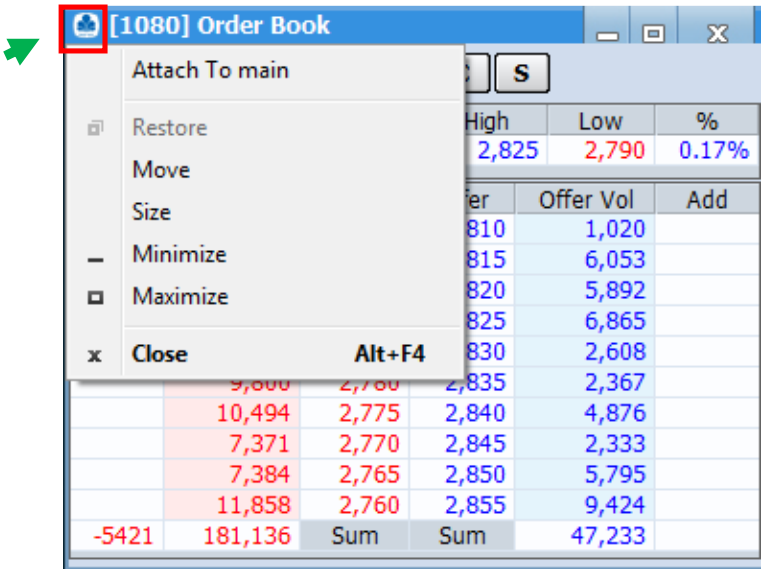

4. Kemudian klik pada “Attach to Main” , maka screen akan kembali ke dalam Main Menu .

- **Zoom Screen**
  Pada pengaturan ini anda dapat memperkecil atau memperbesar screen dengan ukuran yang diinginkan.

  - **Cara Penggunaan :**

1. Klik pada icon yang ada pada pojok atas kiri screen, sehingga tampil seperti gambar di bawah ini

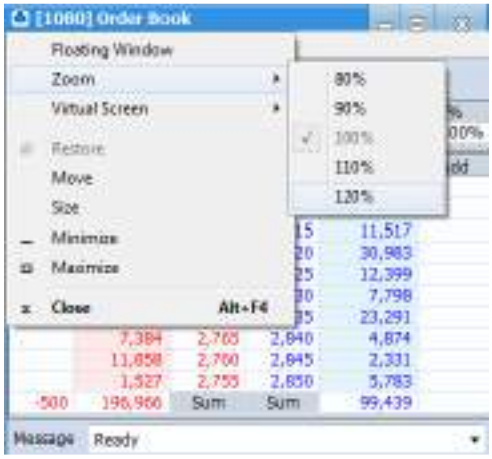

2. Lalu pilih Zoom, kemudian pilih ukuran yang sudah ada sesuai dengan keinginan anda.

5. Account

Menu Account adalah kumpulan menu yang berhubungan dengan informasi mengenai nasabah yang meliputi informasi data pribadi hingga informasi rekening atau portofolio yang ada di sekuritas

.

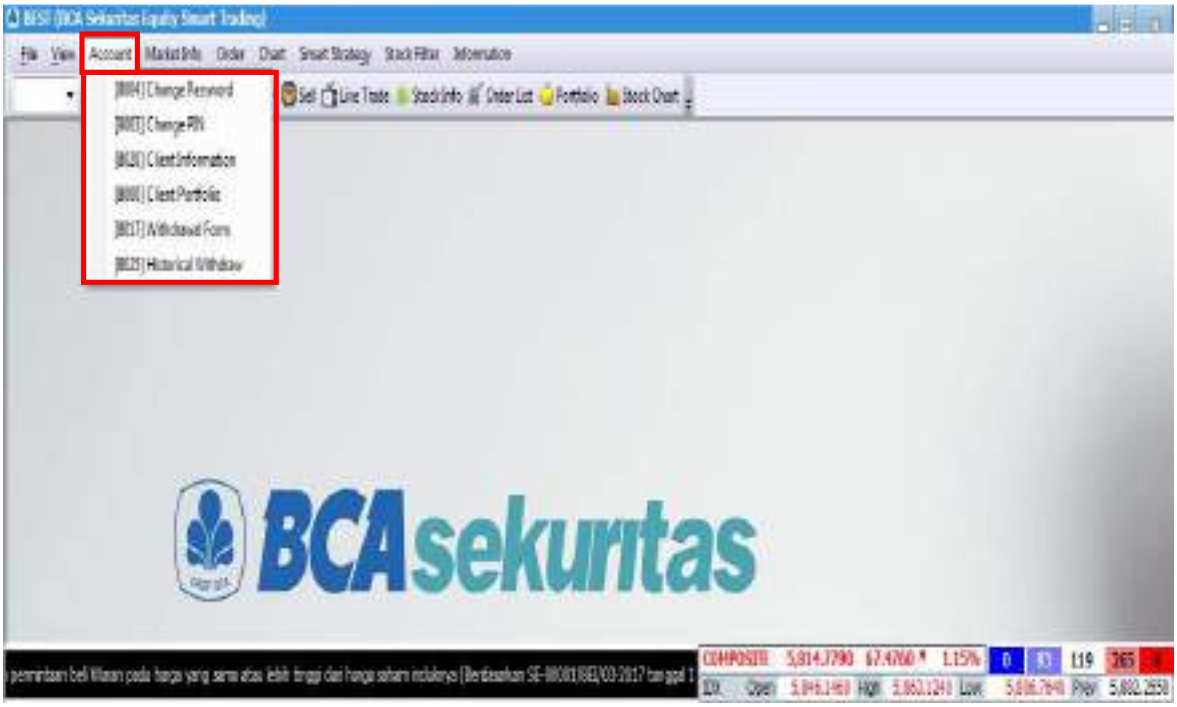

5.1 Change Password

Menu Change Password ini adalah menu yang dapat digunakan anda untuk mengganti password untuk login. Anda dapat melakukan akses menu change password dengan cara klik menu Account kemudian pilih Change Password.

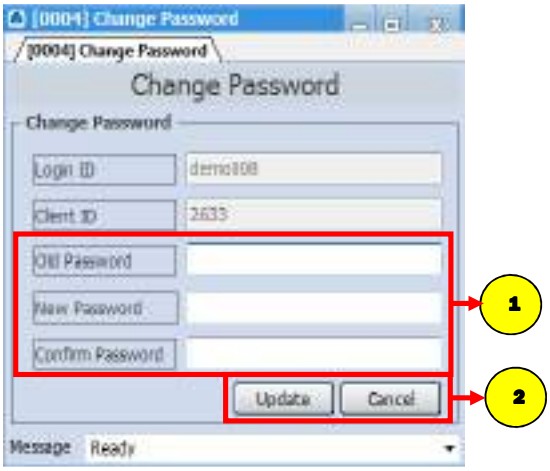

➢ **Cara Penggunaan :**

1
- Isi kolom “Old Password” dengan password lama yang digunakan oleh nasabah.
- Masukkan Password yang baru di kolom “New Password” (minimal 8 karakter alphanumeric)
- Ketik ulang password baru di bagian “Confirm Password” .

2
- Klik "Update" untuk konfirmasi change password atau "Cancel" untuk batal.

5.2 Change PIN Trading

Change Pin Trading adalah menu yang bisa digunakan anda untuk melakukan penggantian PIN untuk transaksi. Anda dapat melakukan akses menu change password dengan cara klik menu Account kemudian pilih Change PIN.

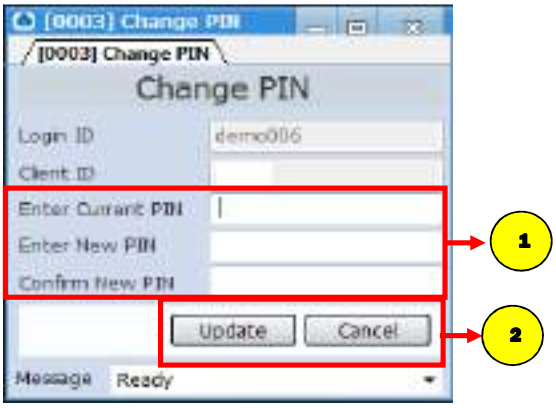

➢ **Cara Penggunaan :**

1
- Isi kolom "Enter Current PIN" dengan PIN trading lama yang digunakan oleh nasabah.
- Masukkan PIN trading yang baru di kolom "Enter New PIN" .
- Ketik ulang PIN Trading yang baru di bagian "Confirm New PIN" .

2 Klik "Update" untuk konfirmasi change PIN trading atau "Cancel" untuk batal.

5.3 Client Portfolio

Pada menu ini anda bisa melihat secara detail posisi dana dan saham yang dimilki. Anda dapat melakukan akses menu Client Portfolio dengan cara klik menu Account kemudian pilih Client Portfolio.

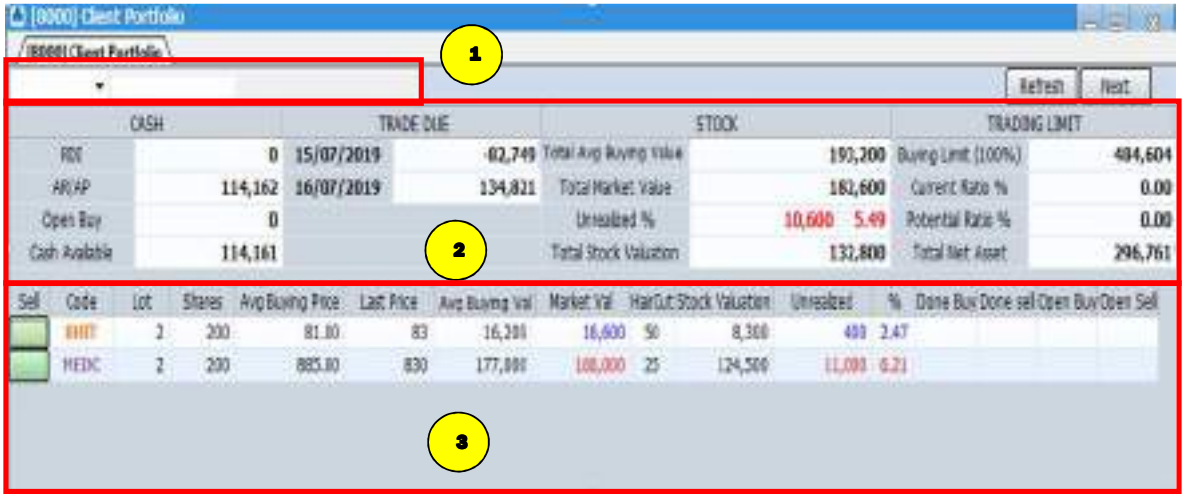

➢ **Cara Penggunaan :**

1 Informasi pada client portfolio yang menampilkan Nama dan User ID anda.

➢ **Keterangan :**

Kolom	Keterangan
User ID	Client Code / Kode Nasabah
Name	Nama

2 Informasi pada Client Portfolio yang menampilkan informasi posisi dana, jatuh tempo transaksi dan posisi trading limit.

- **Keterangan :**

Kolom	Keterangan
RDI	Jumlah dana yang tersedia pada Rekening Dana Investor/Nasabah
AR / AP	Jumlah dana hasil transaksi beli/ jual yang belum jatuh tempo dan hasil transaksi beli yang masih terhutang (termasuk biaya lainnya yang masih terhutang). Nilai Done Sell merupakan estimasi perhitungan hasil jual setelah dikurangi komisi dan pajak.
Open Buy	Nilai order beli yang belum done/match
Cash Available	Jumlah dana efektif yang bisa digunakan (RDI + AR/AP – Open buy)
Trade Due	Informasi tanggal jatuh tempo transaksi beli dan jual, baik yang sudah maupun akan jatuh tempo, sesuai dengan tanggal jatuh tempo pada Trade Confirmation.
Total Avg Buying Value	Total Average Buying Price X Jumlah Lembar
Total Market Value	Total Last Price X Jumlah Lembar
Unrealized	Informasi selisih antara Market Value dengan Buying Value.
%	Unrealized dalam bentuk %
Total Stock Valuation	Total Last Price X lembar saham X nilai Saham setelah Haircut
Buying Limit (100 %)	Batas maksimal pembelian untuk Saham dengan nilai Haircut 0 (“nol”)
Current Ratio %	Nilai terhutang dalam bentuk %
Potential Ratio %	Current Ratio % + Open Buy dalam bentuk %
Total Net Asset	Cash Available + Total Market Value

3 Informasi pada client portfolio yang menampilkan informasi posisi saham anda.

- **Keterangan :**

Kolom	Keterangan
Sell	Tombol untuk melakukan penjualan.
Code	Kode Saham
Lot	Jumlah Saham dalam satuan lot (1 lot = 100 lembar Saham)
Shares	Jumlah Saham dalam satuan lembar
Avg Buying Price	Harga rata-rata dari transaksi pembelian per lembar Saham dengan menggunakan metode perhitungan yang dijelaskan pada halaman berikutnya.
Last Price	Harga Saham terakhir / terkini yang tercatat di Bursa Efek Indonesia
Avg Buying Value	Avg Buying Price X Jumlah Lembar
Market Value	Last Price X Jumlah Lembar
Haircut	Nilai haircut saham dari perusahaan.
Stock Valuation	Last Price X lembar saham X nilai Saham setelah Haircut
Unrealized	Informasi selisih antara Market Value dengan Buying Value.
%	Unrealized dalam bentuk %
Done Buy	Nilai order beli yang sudah done/match
Done Sell	Nilai order jual yang sudah done/match
Open Buy	Nilai order beli yang belum done/match
Open Sell	Nilai order jual yang belum done/match

Contoh Perhitungan Avg Buying Price :

Skenario 1 (Tanggal 21 Mei)

1. Pada jam 09.30 WIB, Nasabah A membeli Saham ABCD sebanyak 10 Lot dengan harga Rp.700/lembar, maka nilai Avg Buying Price saham ABCD adalah 700.
2. Pada jam 10.00 WIB, Nasabah A menjual Saham ABCD sebanyak 10 Lot (jual habis) dengan harga Rp.750/lembar.
3. Pada jam 10.30 WIB, Nasabah A membeli lagi Saham ABCD sebanyak 5 Lot dengan harga Rp.900/lembar, maka nilai Avg Buying Price saham ABCD adalah:

$$= \frac{(\text{Rp } 700 \times 1000 \text{ lbr}) + (\text{Rp } 900 \times 500 \text{ lbr})}{1500}$$

$$= \frac{700.000 + 450.000}{1500}$$

$$= \frac{1.150.000}{1500}$$

$$= 766,67$$

Skenario 2 (Tanggal 22 Mei)

4. Nasabah A masih memiliki Saham ABCD sebanyak 5 Lot dengan Avg Buying Price yaitu 766.67 (sesuai dengan nilai penutupan Avg Buying Price saham ABCD tanggal 21 Mei .

5. Pada jam 09.30 WIB, Nasabah A membeli lagi Saham ABCD sebanyak 10 Lot dengan harga Rp.750/lembar, maka nilai Avg Buying Price saham ABCD adalah:

$$= \frac{(\text{Rp } 766,67 \times 500 \text{ lbr}) + (\text{Rp } 750 \times 1000 \text{ lbr})}{1500}$$

$$= \frac{383.335 + 750.000}{1500}$$

$$= \frac{1.133.335}{1500}$$

$$= 755,55$$

6. Pada jam 15.00 WIB, Nasabah A menjual seluruh saham ABCD yaitu sebanyak 15 Lot dengan harga Rp 1.000 /lembar.

Skenario 3 (Tanggal 23 Mei)

7. Nasabah A sudah tidak mempunyai Saham ABCD karena seluruhnya sudah terjual pada tanggal 22 Mei jam 15.00 WIB.
8. Pada jam 09.30 WIB, Nasabah A membeli Saham ABCD sebanyak 10 Lot dengan harga Rp.775/lembar, maka Avg Buying Price saham ABCD adalah 775.

Harap diperhatikan :

- Nilai Avg Buying Price, Last Price dan Unrealized **tidak memperhitungkan** nilai Fee / Komisi Transaksi.
- Detail nilai transaksi beli dan jual berikut tanggal jatuh temponya tersedia pada **Trade Confirmation**.
- Untuk Kenyamanan Nasabah diharapkan dapat membuat catatan/rekapan transaksi beli/jual tersendiri dengan merujuk pada detail nilai yang tersedia pada Trade Confirmation.
- Bahwa investasi di Pasar Modal dilakukan oleh Nasabah dengan menyadari sepenuhnya terdapat risiko kerugian yang mungkin dialami dan bukan menjadi tanggung jawab dari PT BCA Sekuritas.

5.4 Formulir Penarikan Dana (Withdrawal Form)

1. Masukkan Login ID , Password dan PIN Trading . Klik Account → Withdrawal Form .

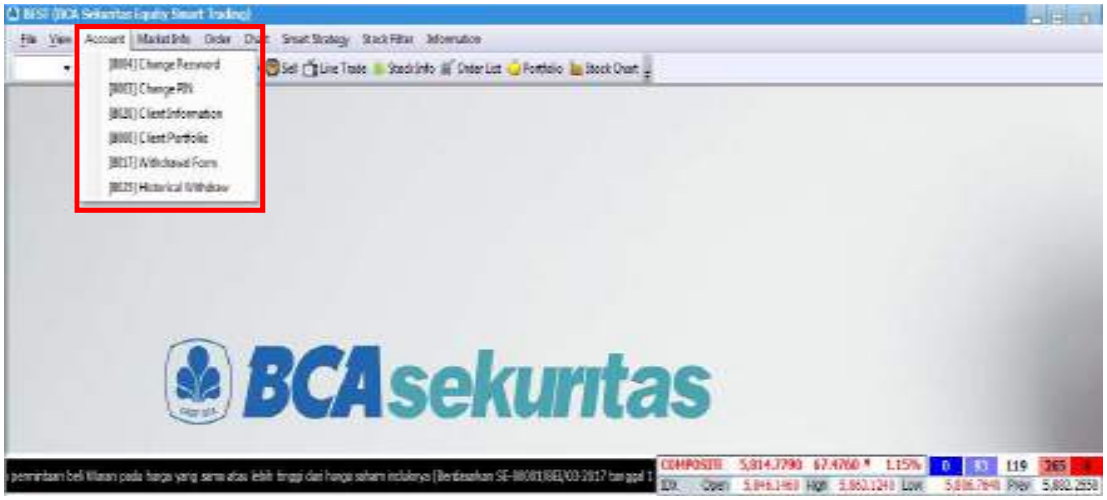

2. Masukkan Jumlah Dana yang akan di tarik pada kolom Jumlah Transfer .Klik Deskripsi Transfer kemudian Klik Send.

3. Setelah klik “Send” maka muncul Konfirmasi Penarikan Dana , Apabila klik “ Yes “ maka Formulir Penarikan Dana akan diteruskan ke Customer Service , Apabila klik “No” maka Formulir Penarikan Dana akan dibatalkan.

✓ Informasi Tambahan :

- Dana akan ditransfer ke rekening pribadi nasabah pada T+1 apabila terdapat ketersediaan dana .

4. Setelah klik “Yes” maka muncul Konfirmasi Historical Penarikan Dana .

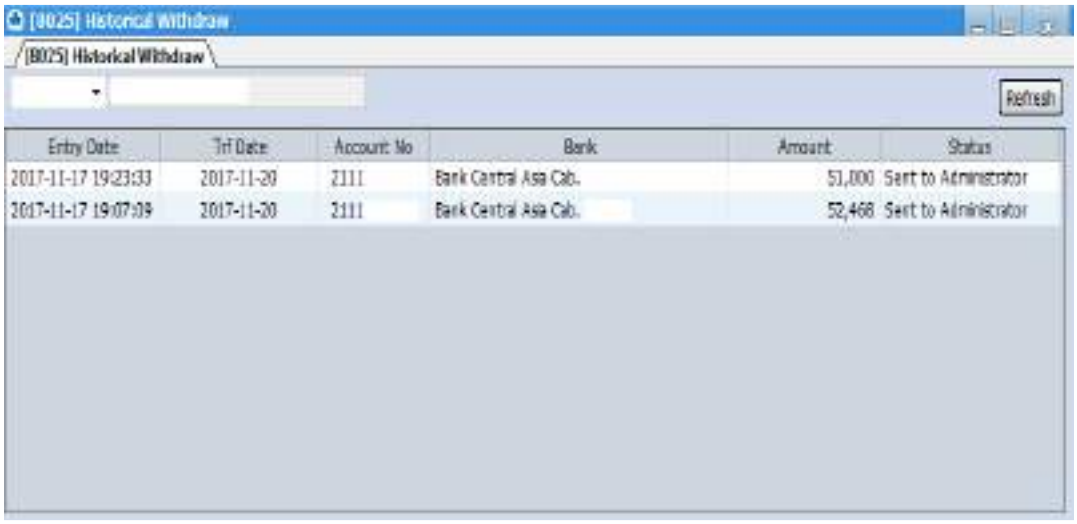

5.5 E-IPO

Langkah-langkah melakukan pemesanan E-ipo di BEST Desktop:

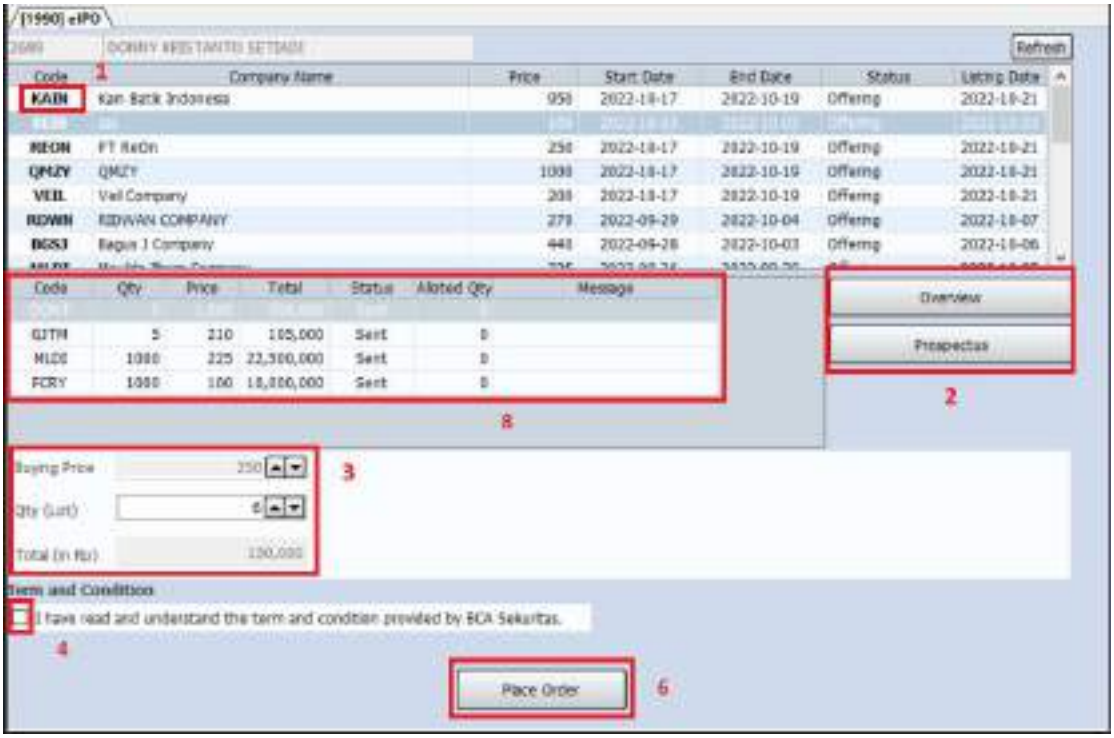

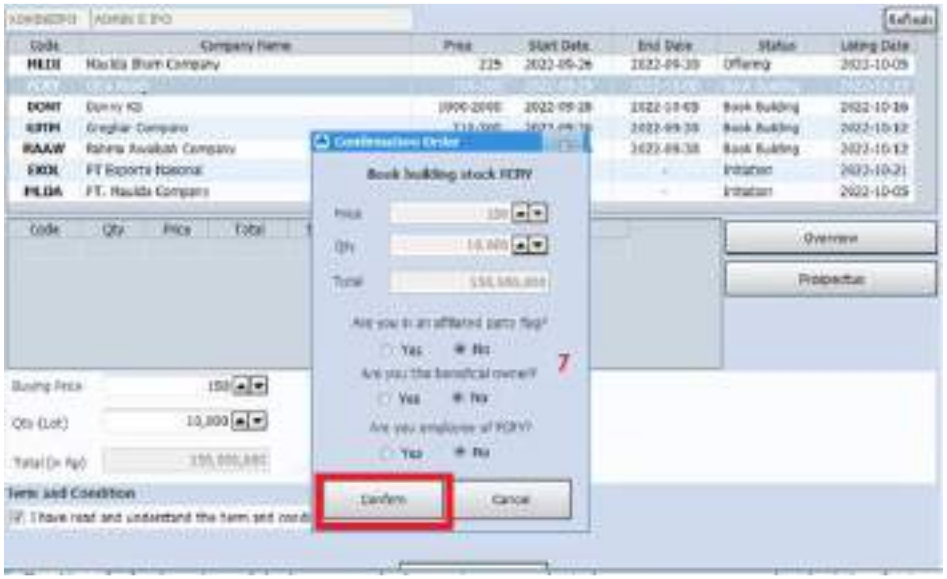

1. Pilihan IPO saham ada di sini. Lakukan double click di kode saham IPO yang akan dipesan.
2. Di bagian ini nasabah dapat melihat informasi ringkas (Overview) dan Prospectus dari saham yang akan dipesan.
3. Masukkan harga yang IPO dan jumlah lot yang nasabah inginkan
4. Lakukan konfirmasi sudah membaca syarat dan ketentuan pemesanan E-IPO lewat BCA Sekuritas
5. Muncul informasi Syarat dan Ketentuan Pemesanan E-IPO lewat BCA Sekuritas, lalu lanjutkan dengan mengklik tanda silang.
6. Klik Place Order untuk memasukkan pesanan ke BCA Sekuritas
7. Lalu muncul layar konfirmasi order beserta beberapa pertanyaan terkait pemesanan IPO, lalu klik Confirm untuk melanjutkan
8. Order selesai diinput dan akan tampil di bagian ini (lihat gambar pertama). Nasabah dapat melihat status order dan jumlah saham yang didapat (di tanggal distribusi) di sini

5.6 Right issue

Langkah Penebusan Right melalui aplikasi BEST Dekstop

Right Issue Form adalah form untuk melakukan penebusan right melalui aplikasi. Setiap pengajuan right issue akan menghitung kecukupan saldo RDN nasabah. Nasabah dapat melakukan penebusan right issue melalui kode fitur [8050] : Right Issue Form

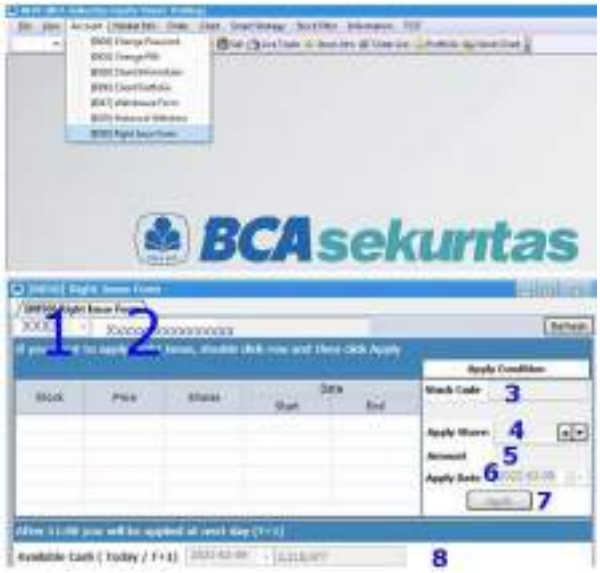

Keterangan:

1. 4 digit terakhir login ID nasabah
2. Nama Lengkap nasabah
3. Kode right issue yang akan ditebus
4. Jumlah lembar right issue yang akan ditebus
5. Jumlah perkalian antara Point 4 dengan Harga exercise right issue nya, ini tidak boleh melebihi saldo RDN nasabah
6. Tanggal pengajuan right issue
7. Apply pengajuan right issue
8. Daftar pengajuan right issue dan proses statusnya

5.7 Reporting untuk Pajak

Menu Reports menampilkan laporan – laporan yang dibutuhkan oleh nasabah BCA Sekuritas termasuk kebutuhan untuk pemenuhan pelaporan pajak.

Pada menu Reports terdapat beberapa laporan yang dapat di-download oleh Nasabah dalam format .pdf, yaitu:

No	Nama Laporan	Periode	Ketersediaan Data
1	*Statements of Account*	*Monthly*	Mulai tahun 2022
2	*Client Sell Activity*	*Yearly*	
3	*Cash Dividend*	*Yearly*	
4	*Bond Coupon Payment*	*Yearly*	
5	*Transaction Report (Available Soon)*	*Yearly*	

Panduan Akses Menu Reports pada BEST Desktop:

1. Setelah Nasabah melakukan Login dan input PIN, klik menu Account, kemudian pilih [8028] Reports

2. Pilih Laporan dan Periode yang ingin di-download, lalu klik tombol Download

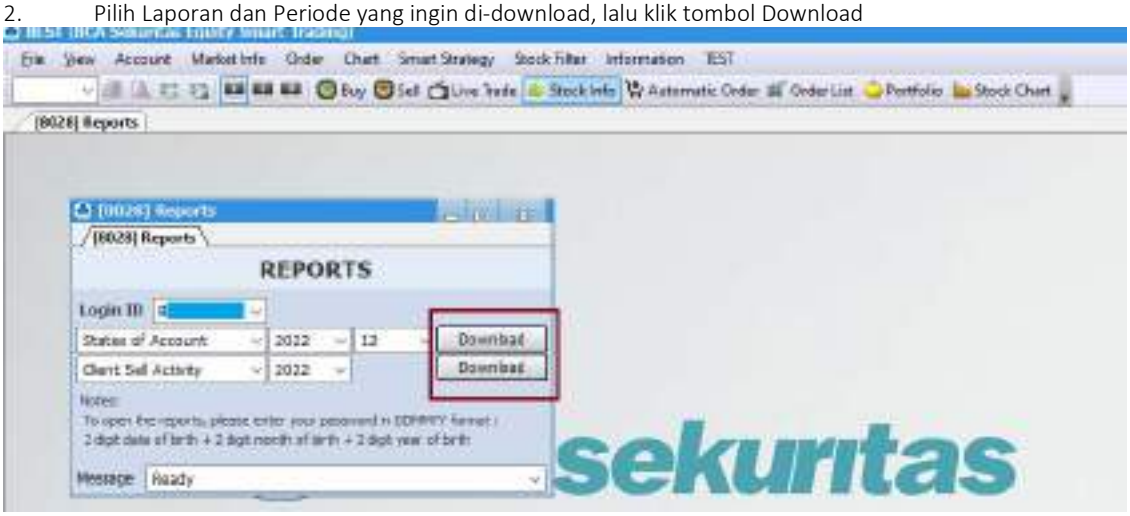

6. Market Info

Menu Market Info adalah menu yang berisi segala macam informasi yang terkait dengan pergerakan saham hari ini. Menu Market Info ini meliputi informasi terkait Saham (Stock), Kegiatan investor asing (Foreign), Kegiatan para broker (Broker), dan kegiatan dari indeks sendiri (Index).

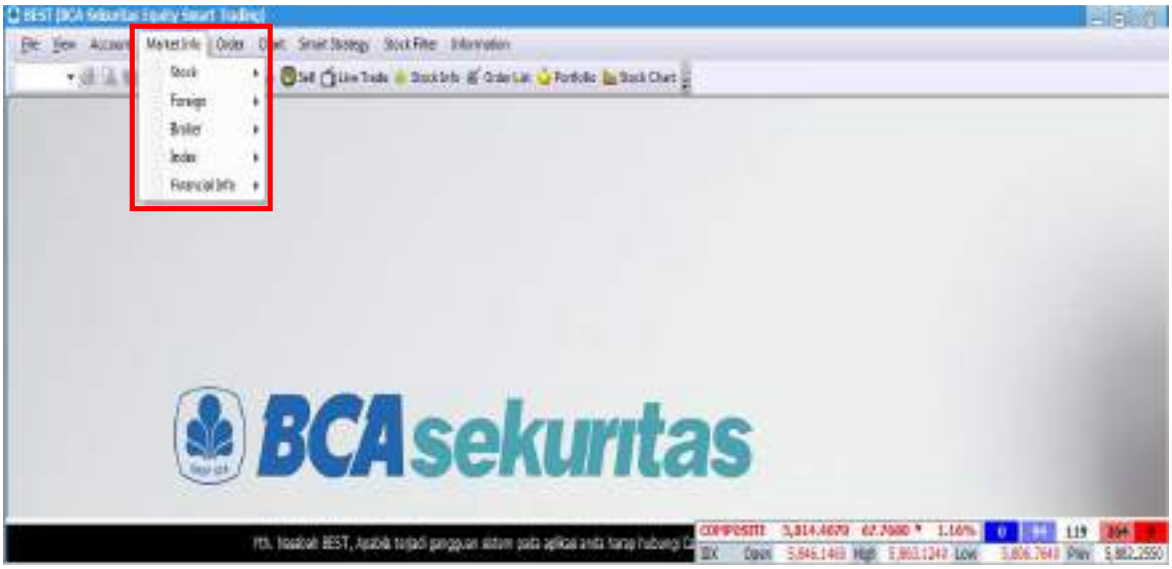

6.1 Stock

Menu Stock adalah informasi – informasi terkait saham secara detail. Anda dapat melakukan akses menu MailBox dengan cara klik menu Market Info kemudian pilih menu Stock.

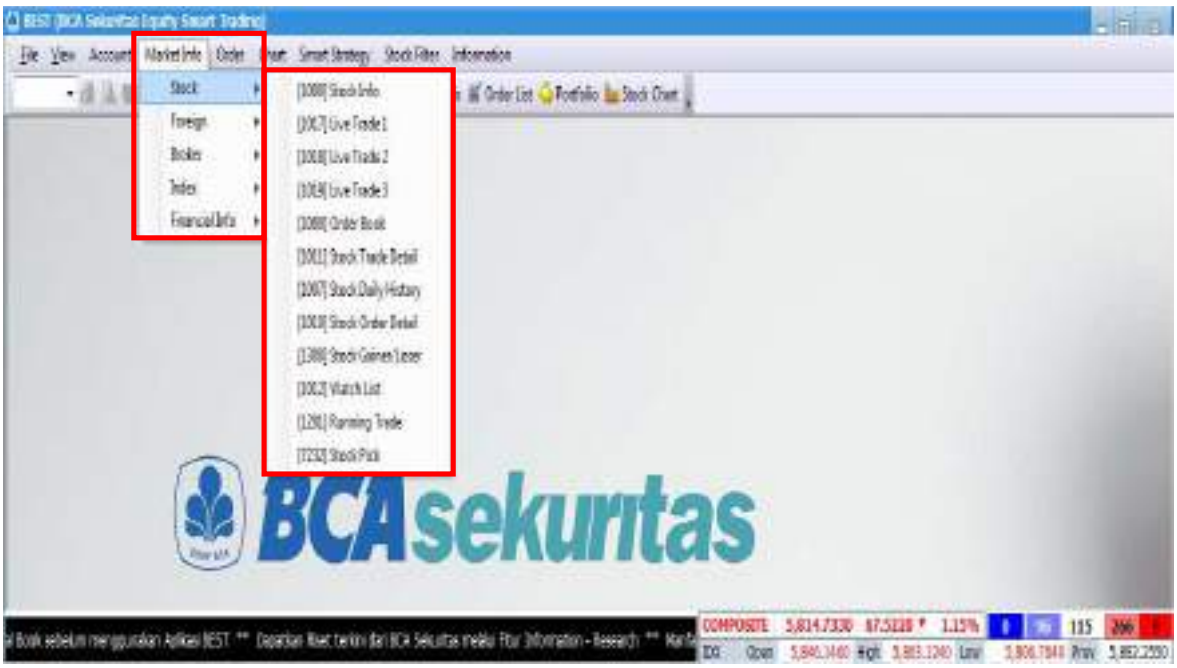

6.1.1 Stock Info

Menu dari Stock Info merupakan gabungan dari beberapa menu yang menggambarkan perdagangan saham untuk memudahkan nasabah dalam mencari informasi terkait saham. Anda dapat melakukan akses menu Stock Info dengan cara klik menu Market Info ,pilih menu Stock kemudian pilih Stock Info.

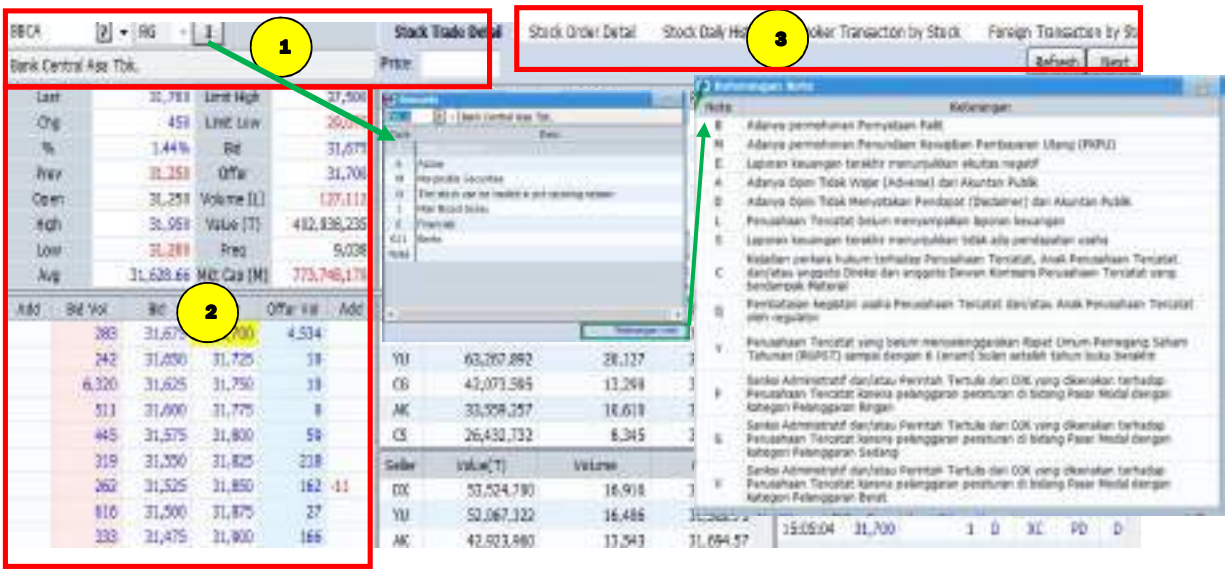

- **Fitur yang tersedia :**

1. Kolom untuk input Kode saham, terdapat tombol I yang akan menampilkan Informasi terkait saham tersebut (Notasi Khusus)

2. Market Summary yang berisi ringkasan informasi saham secara realtime yang terjadi hari ini .

   Menu active tab yang berisi kumpulan fitur – fitur berisi informasi saham terkait yang sering dicari oleh nasabah.

3. Di bagian ini akan memuat Stock Trade Detail, Stock Order Detail, Stock Daily History, Broker Transaction by Stock, dan Foreign Transaction by Stock.

- **Keterangan :**

Kolom	Keterangan
Last	Harga transaksi terakhir
Chg	Perubahan harga
%	Persentasi Perubahan Harga
Prev	Harga penutupan kemarin

Open	Harga pembukaan hari ini
High	Harga tertinggi hari ini
Low	Harga terendah hari ini
Avg	Harga transaksi rata – rata hari ini
Limit High	Harga tertinggi yang diperbolehkan hari ini
Limit Low	Harga terendah yang diperbolehkan hari ini
Bid	Harga penawaran beli saat ini
Offer	Harga penawaran jual saat ini
Volume	Volume transaksi hingga saat ini
Value	Nilai transaksi hingga saat ini
Freq	Frekuensi transaksi hingga saat ini
Market Cap	Nilai kapitalisasi pasar hingga saat ini
I	Tombol untuk informasi lebih lanjut terkait saham termasuk Notasi khusus oleh Bursa Efek Indonesia (BEI) kepada emiten.

6.1.2 Live Trade

Menu Live Trade pada dasarnya terdiri dari 2 bagian utama, yaitu Order Book dan Running Trade.Order Book berfungsi untuk melihat antrian yang terjadi di market dan Running Trade untuk melihat perdagangan secara real time. Anda dapat melakukan akses menu Live Trade dengan cara klik menu Market Info, pilih menu Stock kemudian pilih Live Trade.

- **Fitur yang tersedia :**

1. Order Book untuk melihat posisi antrian.
2. Live Trade untuk menampilkan perdagangan terkahir yang ada di Bursa.
3. Terdapat tombol I yang akan menampilkan Notasi Khusus

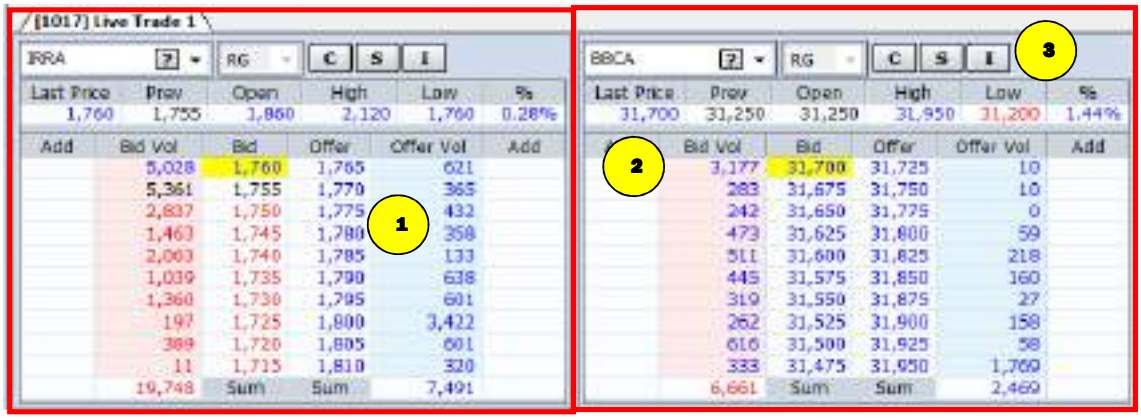

6.1.3 Order Book

Di menu order book ini nasabah bisa melihat harga antrian beli (Bid) dan harga antrian jual (Offer). Selain itu nasabah juga dapat melihat volume antrian beli (Bid Vol) dan volume antrian jual (Offer Vol). Di kolom Add nasabah dapat melihat order baru yang muncul di harga yang bersangkutan. Selain itu, kami juga menyediakan 3 fitur tambahan yang meliputi : Chart (C), Daily Stock Transaction (T), dan one click order dengan cara mengklik satu kali di harga yang diinginkan untuk membuka menu mini order buy atau sell. Anda dapat melakukan akses menu Live Trade dengan cara klik menu Market Info, pilih menu Stock kemudian pilih Order Book.

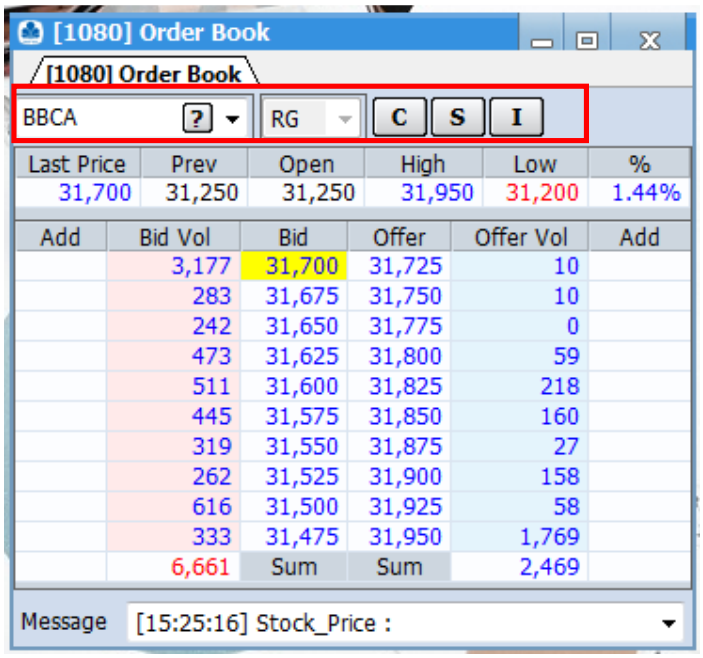

- **Keterangan :**

6.1.4 Stock Trade Detail

Informasi transaksi satu saham tertentu, transaksi broker beli / jual , berikut detail kejadian historis di tiap harga. Anda dapat melakukan akses menu Stock Trade Detail dengan cara klik menu Market Info, pilih menu Stock kemudian pilih Stock Trade Detail.

Kolom	Keterangan
Add	Penambahan order Buy / Sell
Bid Vol	Antrian volume order beli
Bid	Antrian pasang beli
Offer	Antrian pasang jual
Offer Vol	Antrian volume order jual
Sum	Jumlah keseluruhan 10 antrian harga Bid Vol / Offer Vol yang muncul pada Order Book

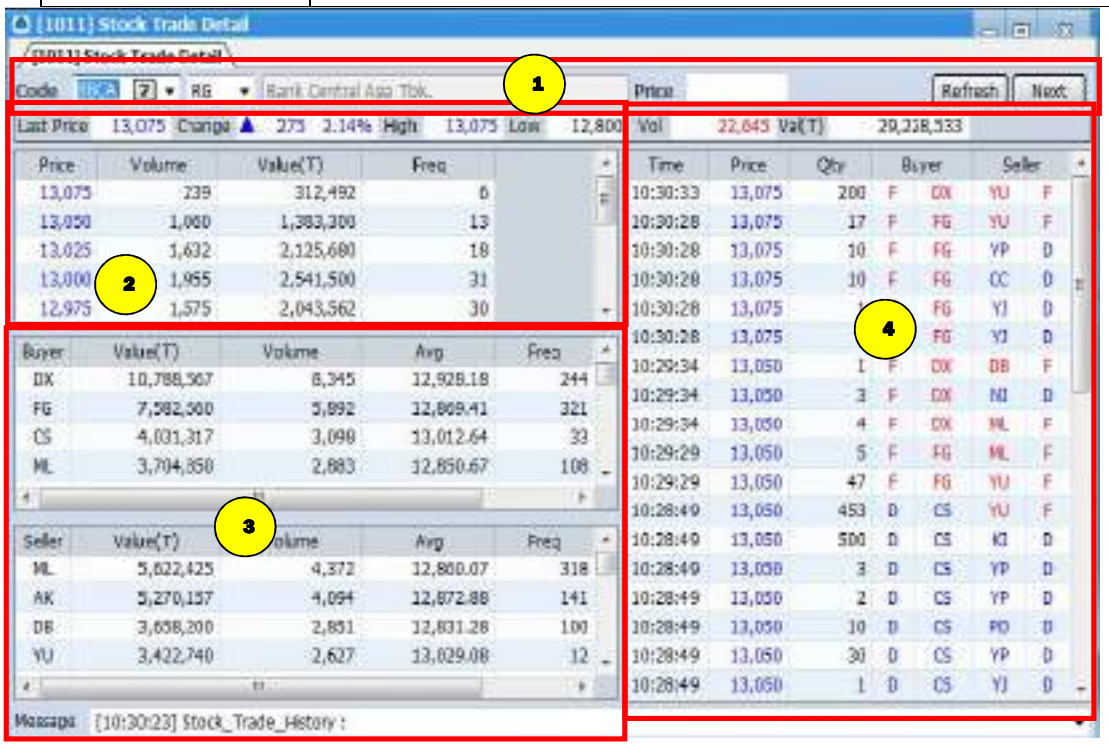

➢ Pada dasarnya ada 3 informasi yang bisa didapat dari menu ini, yaitu :

1 Sekilas informasi saham tertentu yang terdiri dari kode saham, nama saham, harga transaksi terakhir (Last Price), Perubahan harga (Change), Harga tertinggi saat ini (High), Harga terendah saat ini (Low), Volume perdagangan dalam lot (Vol), dan Volume perdagangan dalam rupiah (Val)

2 Rincian volume transaksi yang terjadi di tiap level harga

3 Aktifitas broker yang banyak membeli dan menjual saham tersebut

4 Detail transaksi yang terjadi secara real time. Di bagian informasi ini juga kita sediakan fitur filtering berdasarkan harga dengan cara mengisi harga di bagian Price. Misalkan kita hanya ingin melihat transaksi di harga 7000, kita tinggal mengetikkan angka di 7000 di bagian Price.

6.1.5 Stock Daily History

Informasi yang menampilkan pergerakan historis suatu saham. Pada menu ini terdapat informasi kode saham dan nama sahamnya dan periode datanya yang bisa dipilih dari Daily, Weekly, hingga Monthly. Selain itu terdapat tombol Chart untuk menampilkan grafik dari pergerakan saham tersebut. Apabila data yang ditampilkan kurang lengkap, nasabah bisa menggunakan tombol Refresh untuk meminta ulang data yang ditampilkan. Anda dapat melakukan akses menu Stock Daily History dengan cara klik menu Market Info, pilih menu Stock kemudian pilih Stock Daily History.

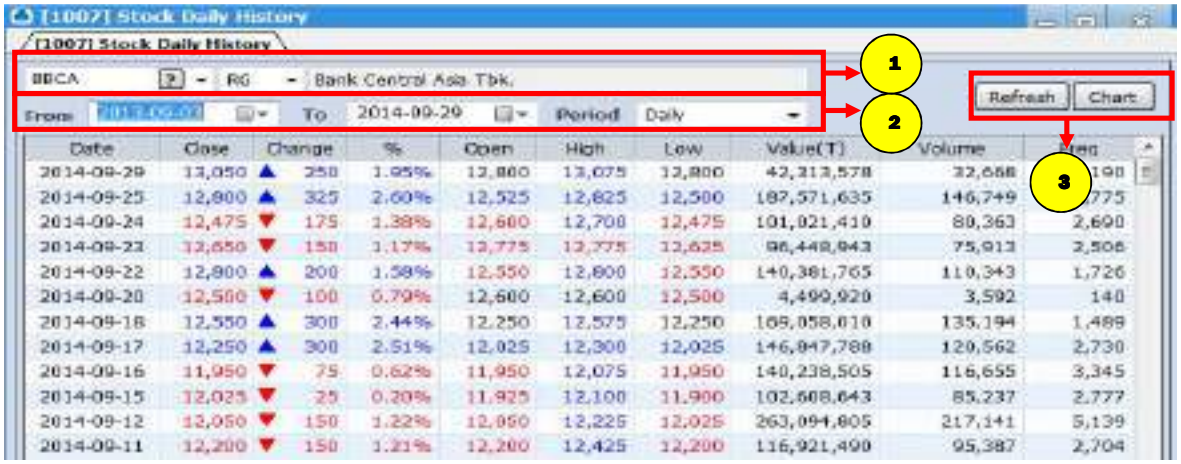

➢ **Cara Penggunaan :**

1 Ketikkan Kode Saham.

2 Ketikkan periode saham yang diinginkan.

3 Klik tombol refresh untuk menampilkan data kembali dan klik tombol chart untuk menampilkan grafik pergerakan saham tsb.

Kolom	Keterangan
From	Tanggal mulai
To	Tanggal akhir
Period	Periode waktu harian,mingguan dan bulanan
Date	Tanggal
Last Price	Posisi harga terakhir pada hari transaksi
Change	Perubahan harga

%	Persentasi Perubahan Harga
Open	Harga pembukaan hari ini
High	Harga tertinggi hari ini
Low	Harga terendah hari ini
Value	Nilai transaksi beli / jual
Volume	Nilai volume beli / jual
Freq	Total frekuensi beli / jual

6.1.6 Stock Order History

Menu ini menampilkan rincian order yang masuk secara real time. Pada menu ini kami juga menyediakan fitur filtering berdasarkan harga dengan mengisi harga yang diinginkan di bagian Price. Anda dapat melakukan akses menu Stock Order History dengan cara klik menu Market Info ,pilih menu Stock kemudian pilih Stock Order History

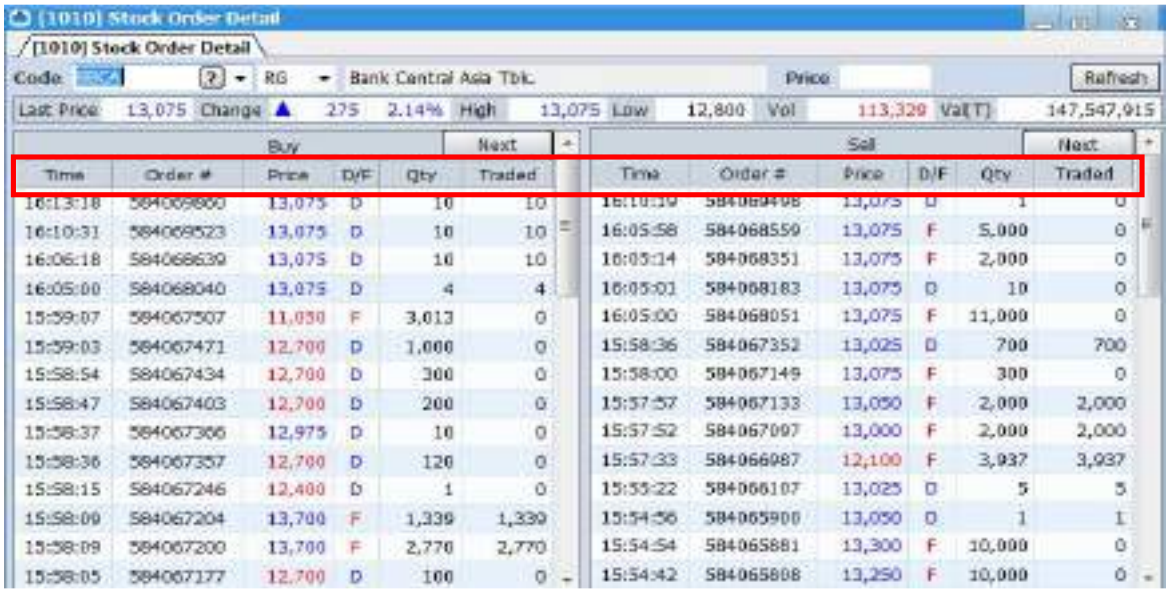

- **Keterangan :**

6.1.7 Stock Gainer / Looser

Pada menu ini nasabah dapat melihat informasi saham – saham yang mencatat kenaikan atau penurunan terbesar dengan cara melakukan klik opsi Gainer (%) dan Loser (%). Selain itu nasabah juga bisa melihat saham – saham dibuka dan ditutup di harga yang sama (Unchange) dan saham – saham yang tidak ada transaksi sama sekali (No Transaction). Anda dapat melakukan akses menu Stock Gainer / Looser dengan cara klik menu Market Info ,pilih menu Stock kemudian pilih Stock Gainer / Loser .

Kolom	Keterangan
Time	Waktu pasang order
Order	Nomor Order
Price	Harga order beli / jual
D / F	Tipe Nasabah
Qty	Volume beli / jual dalam lot
Traded	Order yang sudah done / match

6.1.8 Watch List

Pada menu ini nasabah dapat memilih saham apa saja yang ingin dipantau secara spesifik supaya mempermudah pengawasan terhadap saham saham pilihan. Nasabah dapat mengganti saham – saham yang dipilih menggunakan menu Edit. Anda dapat mengakses menu Watch List dengan cara klik menu Market Info, pilih menu Stock kemudian pilih Watch List .

➢ **Cara Penggunaan :**

1 Klik tombol edit pada menu watch list maka akan muncul menu seperti dibawah ini :

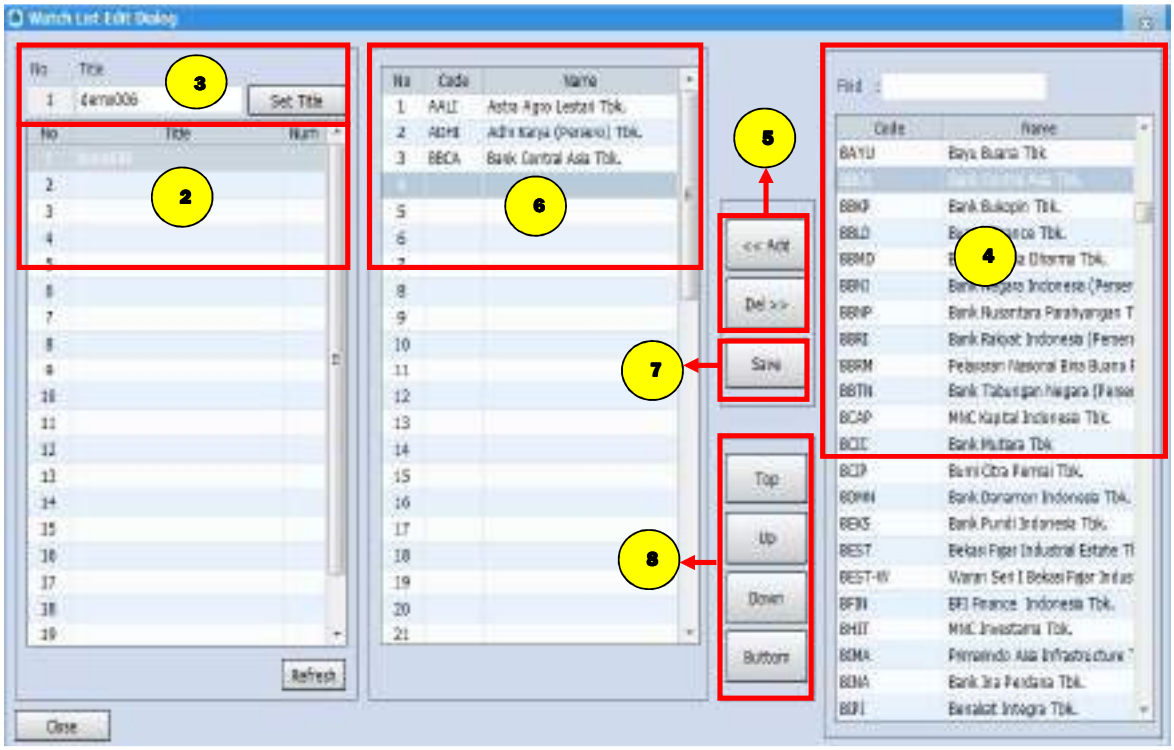

2 Arahkan cursor dan klik di kolom title yang masih kosong .

3 Ketikkan nama watchlist pada kolom set title yang masih kosong sesuai keinginan anda kemudian klik “set title”.

4 Pilih saham yang ingin dimasukkan dalam daftar wacthlist.

5 Klik “Add“ untuk menambahkan saham atau ”Del” untuk menghapus saham dari daftar watchlist.

6 Kode Saham dan Nama Saham akan otomatis muncul ke daftar watchlist.

7 Kemudian Klik tombol “Save” untukmenyimpan data saham.

8 Anda bisa memindahkan urutan nama saham sesuai urutan yang diinginkan dengan klik tombol “ Top”,”Up”,”Down”,”Buttom”.

6.1.9 Running Trade

Running Trade ini berisi informasi transaksi yang terjadi real time pada saat ini. Selain itu kami tambakan fitur Filter yang memungkinkan nasabah menyeleksi saham apa saja yang akan ditampilkan. Seleksi saham ini dilakukan berdasarkan Sector, SubSector, Watchlist, dan Portofolio. Selain itu kami juga menyediakan fungsi filter untuk memantau saham – saham dari sisi harga dan dari sisi persentasi kenaikan atau penurunan harganya. Terdapat juga filter Stop untuk menghentikan transaksi yang sedang berjalan. Anda dapat melakukan akses menu Running Trade dengan cara klik menu Market Info, pilih menu Stock kemudian pilih Running Trade .

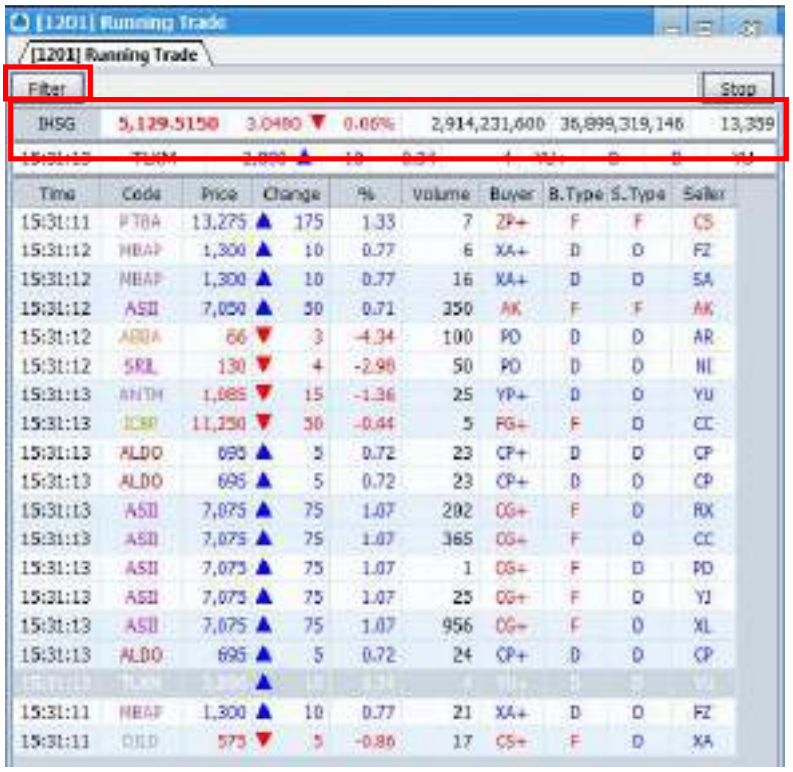

- **Keterangan :** Menampilkan data summary IHSG harian

Filter

Pada fitur Running Trade, kami juga menyediakan fungsi filter untuk memantau saham – saham dari sisi harga dan dari sisi persentasi kenaikan atau penurunan harganya. Terdapat juga filter Stop untuk menghentikan transaksi yang sedang berjalan. Anda dapat melakukan akses menu Running Trade dengan cara klik menu Market Info, pilih menu Stock kemudian pilih Running Trade dan klik Filter.

Kolom	Keterangan
Time	Waktu terjadinya transaksi
Code	Kode Saham
Price	Harga saham saat terjadi transaksi
Change	Perubahan harga
%	Perubahan harga dalam persentasi
Volume	Volume transaksi
B.Type	Tipe investor pembeli
Buyer	Kode Broker pembeli
Seller	Kode Broker penjual
S.Type	Tipe investor penjual

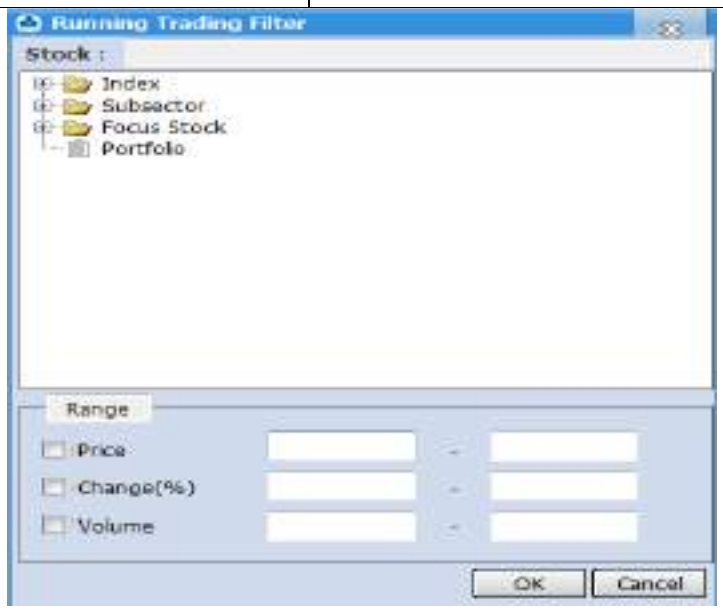

6.1.10 Stock Pick

Stock Pick berisi rekomendasi harian saham secara teknikal.

No	Stock	Recommendation	Resistance	Support
1	TLKM	Trading Buy	3,850	3,630
2	TBIG	Trading Buy	1,210	1,130
3	LSIP	Trading Buy	1,210	1,095
4	ISAT	Trading Buy	2,300	2,120
5	GGRM	Trading Buy	57,025	55,050
6	BNLI	Trading Buy	1,290	1,200
7	BBCA	Trading Buy	34,100	32,200
8	UNVR	Buy On Weakness	7,850	7,300
9	TOWR	Buy On Weakness	920	840
10	HMSP	Buy On Weakness	2,010	1,900
11	AALI	Buy On Weakness	11,400	10,150

6.2 Foreign

Menu Foreign adalah menu yang berisi segala informasi tentang aktivitas investor asing. Anda dapat melakukan akses menu Foreign dengan cara klik menu Market Info kemudian pilih menu Foreign.

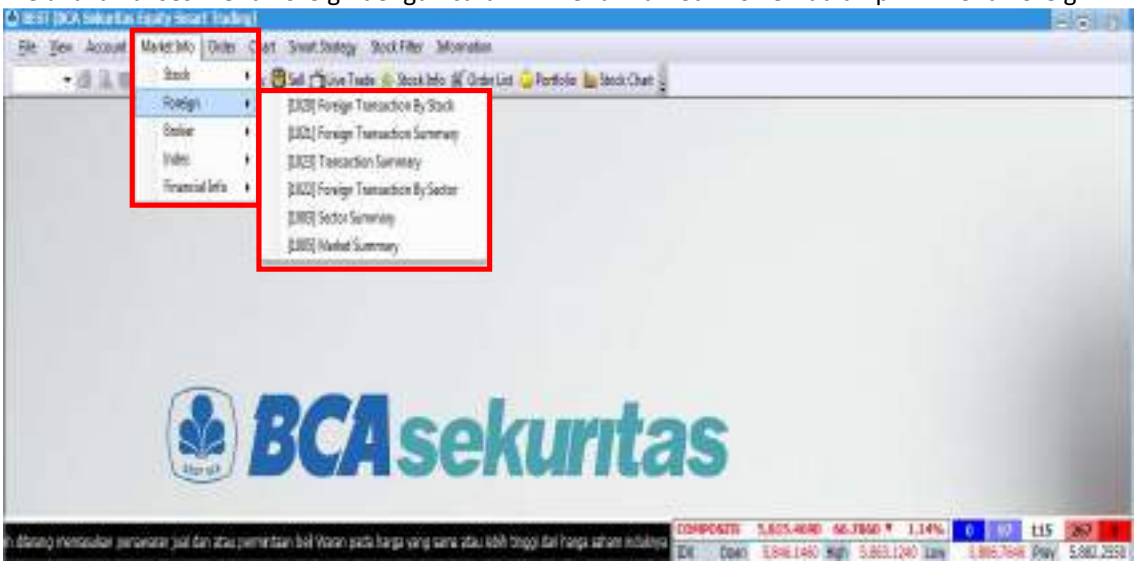

6.2.1 Foreign Transaction By Stock

Pada menu ini nasabah dapat melihat informasi transaksi invetor asing secara detail pada saham tertentu. Bila ada data yang belum lengkap, nasabah dapat meminta ulang informasi dengan cara mengklik tombol Refresh. Selain itu kami juga tambahkan fitur pencarian informasi berdasarkan tanggal, sehingga nasabah dapat melihat informasi pergerakan asing pada rentang waktu

tertentu.Anda dapat melakukan akses menu Foreign Transaction By Stock dengan cara klik menu Market Info, pilih menu Foreign kemudian pilih menu Foreign Transaction By Stock.

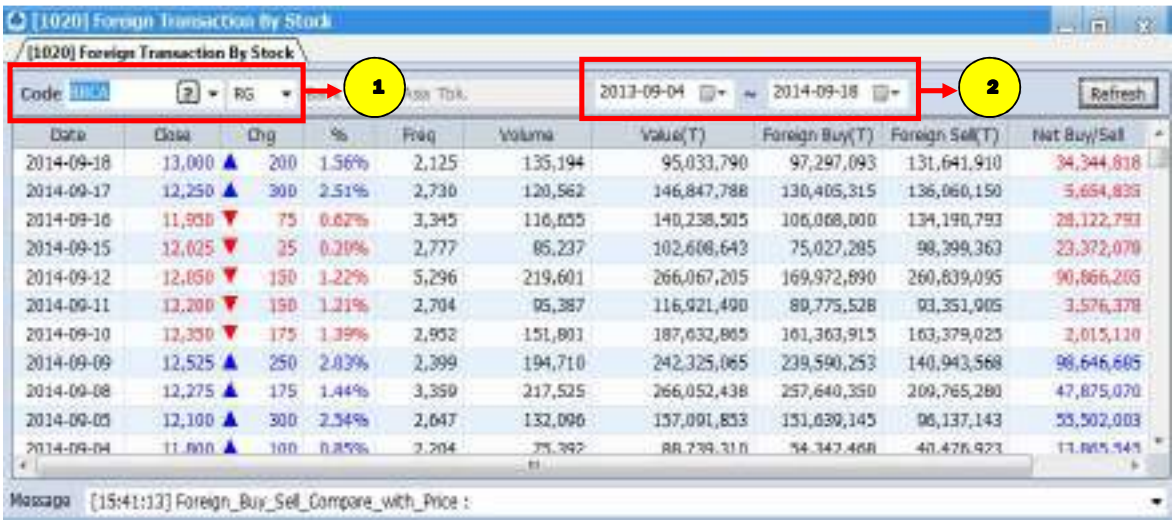

- **Cara Penggunaan :**

1 Masukkan kode saham.

2 Pilih tanggal sesuai rentang waktu yang ditentukan.

- **Keterangan :**

Kolom	Keterangan
Date	Tanggal terjadinya transaksi
Close	Harga penutupan
Change	Perubahan harga
%	Perubahan harga dalam persentasi
Freq	Total frekuensi beli dan jual
Volume	Total volume beli dan jual
Value	Total nilai transaksi beli dan jual
Buy (F)	Total nilai transaksi beli invetor asing
Sell (F)	Total nilai transaksi jual invetor asing
Net (F)	Selisih total nilai transaksi beli dan jual

6.2.2 Foreign Transaction History

Menu ini kami sediakan kepada nasabah untuk membantu nasabah mencari informasi transaksi beli / jual oleh investor asing dalam rentang waktu tertentu. Di menu ini nasabah dapat melakukan sortir saham apa yang paling banyak dibeli oleh asing dan saham apa yang paling banyak dijual oleh asing. Anda dapat melakukan akses menu Foreign Transaction History dengan cara klik menu Market Info ,pilih menu Foreign kemudian pilih menu Foreign Transaction History.

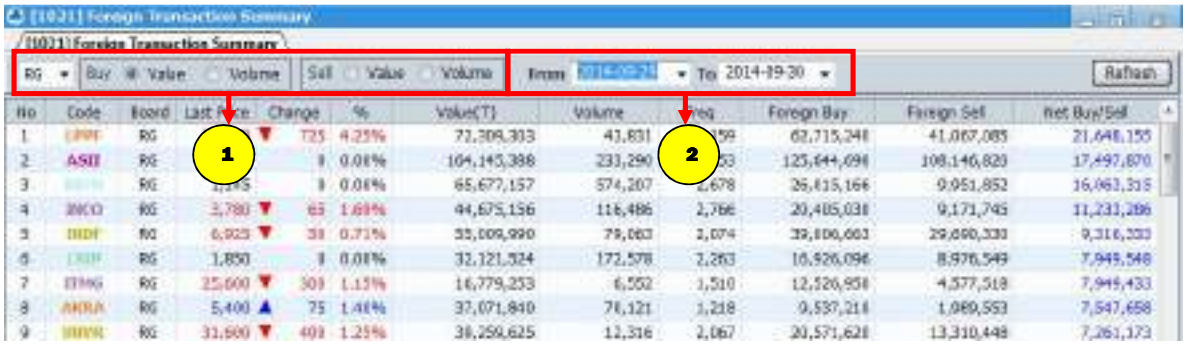

➢ **Cara Penggunaan :**

1 Pilih tanggal sesuai rentang waktu yang ditentukan.

2 Sorting by Value dan Volume

6.2.3 Foreign Transaction By Sector

Menu ini hampir sama fungsinya dengan menu Foreign Transaction by Stock, namun pada menu ini saham yang ditampilkan langsung dikelompokkan ke dalam sektornya. Misalnya nasabah ingin menampilkan transaksi investor asing di saham perbankan. Nasabah tinggal mengganti sektornya menjadi banking. Fitur sortir untuk mencari saham yang paling banyak dibeli atau dijual oleh asing masih kita sediakan di sini. Begitu pula fitur tanggal untuk melihat aktivitas saham dari rentang waktu tertentu. Anda dapat melakukan akses menu Foreign Transaction By Sector dengan cara klik menu Market Info, pilih menu Foreign kemudian pilih menu Foreign Transaction By Sector.

6.2.4 Sector Summary

Pada menu Sector Summary, nasabah bisa melihat transaksi investor asing lebih banyak masuk di sector mana. Jadi bagi nasabah yang menggunakan aktivitas asing sebagai acuan dalam membeli

saham, bisa lebih terkontrol. Apabila di klik sector akan muncul tampilan seperti dibawah ini. Anda dapat melakukan akses menu Sector Summary dengan cara klik menu Market Info, pilih menu Foreign kemudian pilih menu Sector Summary.

[1003] Sector Summary

[1003] Sector Summary

Sector | Sub Sector | Refresh

Sector	Foreign					Total	
	Buy Value (T)	Buy Vol	Sell Value (T)	Sell Vol	Net Value (T)	Value (T)	Volume
Agriculture	448,204	125,208	11,201,118	8,772,900	-10,850,825	32,408,474	45,851,808
Mining	10,496,231	22,114,908	13,713,612	13,582,100	-3,217,381	42,432,071	96,744,908
Basic Industry and Chemicals	26,231,908	4,827,108	36,456,223	6,780,800	-10,224,324	52,743,227	16,919,208
Miscellaneous Industry	16,286,608	2,992,908	15,663,894	2,514,100	622,715	34,489,949	12,932,408
Consumer Goods	28,058,705	5,300,008	18,470,294	5,384,409	9,588,411	46,122,137	12,452,009
Construction, Property & Real Estate	9,736,552	12,336,208	43,772,742	54,134,600	-34,037,190	189,264,946	496,238,208
Infrastructure, Utility & Transportation	55,206,212	17,404,183	51,958,227	14,685,517	6,246,994	87,428,869	48,767,583
Finance	169,297,414	64,367,475	192,696,769	21,743,912	-23,399,355	248,872,533	103,272,812
Trade & Service	34,038,498	12,855,315	46,576,299	17,347,800	-12,537,801	373,120,545	270,956,315
Manufacture	2,147,483	13,029,008	2,147,483	14,519,109	0	2,147,483	42,303,608

Selain itu, di menu ini kita juga tambahkan submenu Sub Sector untuk menampilkan data lebih mendetail dengan cara mengklik sector yang kita inginkan. Misalnya kita ingin melihat lebih detail pergerakan dana asing di sector Mining. Jadi kita klik di Mining akan muncul gambar seperti di bawah ini

[1003] Sector Summary

[1003] Sector Summary

Sector | Sub Sector | Refresh

Sub Sector	Foreign					Total	
	Buy Value	Buy Vol	Sell Value	Sell Vol	Net Value (T)	Value (T)	Volume
Property and Real Estates	7,966,605,800	11,483,500	35,009,602,600	47,778,400	-27,043,297	168,257,617	478,279,808
Building Construction	1,977,840,000	1,242,300	9,261,306,500	7,812,800	-7,283,667	38,098,631	19,699,908
Property and Real Other	0	0	0	0	0	0	1

➢ **Keterangan :**

Kolom	Keterangan
Foreign Buy Value	Total nilai transaksi beli asing
Foreign Buy Vol	Total volume beli asing
Foreign Sell Value	Total nilai transaksi jual asing
Foreign Sell Vol	Total volume jual asing
Foreign Net Value	Selisih nilai transaksi beli dan jual
Total Value	Total nilai transaksi beli dan jual
Total Volume	Total volume beli dan jual

6.2.5 Market Summary

Menu ini berisi informasi transaksi investor asing secara keseluruhan di pasar reguler, pasar negosiasi, dan pasar tunai. Anda dapat melakukan akses menu Market Summary dengan cara klik menu Market Info, pilih menu Foreign kemudian pilih menu Market Summary.

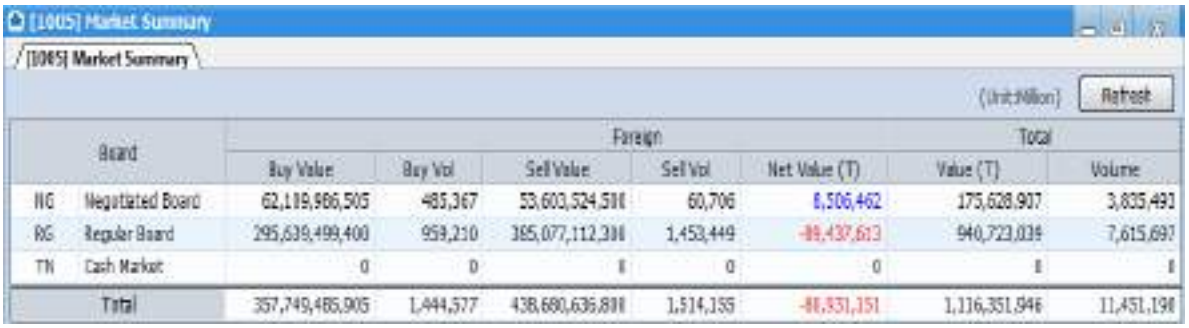
[1005] Market Summary

[1005] Market Summary

(Unit:Million) Refresh

Board		Foreign					Total	
		Buy Value	Buy Vol	Sell Value	Sell Vol	Net Value (T)	Value (T)	Volume
NG	Negotiated Board	62,189,986,505	485,367	53,603,524,598	60,706	8,506,462	175,628,907	3,835,491
RG	Regular Board	295,639,499,400	959,210	385,077,112,398	1,453,449	-89,437,613	940,723,039	7,615,697
TN	Cash Market	0	0	0	0	0	0	0
Total		357,749,485,905	1,444,577	438,680,636,898	1,514,155	-80,931,151	1,116,351,946	11,451,198

6.3 Broker

Menu ini berisi informasi segala aktivitas broker di pasar modal. Anda dapat melakukan akses menu Broker dengan cara klik menu Market Info kemudian pilih menu Broker.

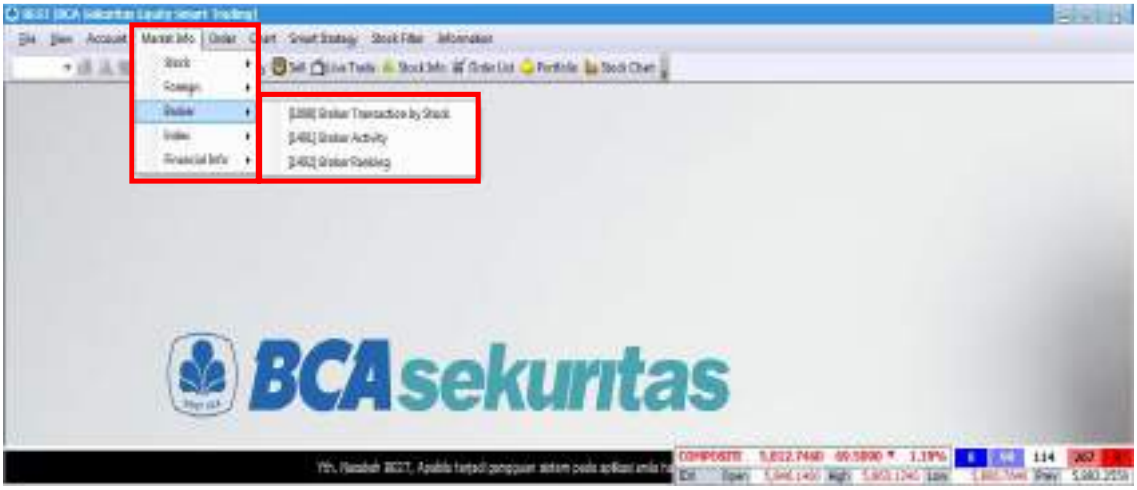

6.3.1 Broker Transaction By Stock

Pada menu ini nasabah dapat melihat broker pembeli dan penjual terbanyak pada suatu saham tertentu. Selain itu kita juga tambahkan fitur tanggal supaya nasabah dapat mencari informasi tentang broker pembeli dan penjual terbanyak pada suatu saham tertentu pada rentang waktu tertentu. Anda dapat melakukan akses menu Broker Transaction By Stock dengan cara klik menu Market Info, pilih menu Broker kemudian pilih menu Broker Transaction By Stock.

➢ **Cara Penggunaan :**

1 Ketik kode saham pada kolom Code.

2 Pilih tanggal sesuai rentang waktu yang ditentukan.

6.3.2 Broker Activity

Menu ini dapat digunakan oleh nasabah untuk melihat aktivitas broker tertentu dalam membeli atau menjual saham. Kami juga tambahkan fitur tanggal untuk yang dapat dimanfaatkan nasabah untuk melihat aktivitas jual beli broker tertentu dari waktu ke waktu. Anda dapat melakukan akses menu Broker Activity dengan cara klik menu Market Info, pilih menu Broker kemudian pilih menu Broker Activity.

➢ **Cara Penggunaan :**

1 Ketik kode broker pada kolom Broker.

2 Pilih tanggal sesuai rentang waktu yang ditentukan.

6.3.3 Broker Ranking

Menu ini menampilkan informasi urutan peringkat broker secara keseluruhan berdasarkan value Buy, Sell & Total. Pada menu ini kita juga tambahkan fitur tanggal untuk melihat transaksi broker berdasarkan rentang waktu yang ditentukan anda. Anda dapat melakukan akses menu Broker Activity dengan cara klik menu Market Info ,pilih menu Broker kemudian pilih menu Broker Ranking.

No	Code	Broker Name	Total Buy(T)	Total Sell(T)	Total Value(T)
1	DB	DEUTSCHE SECURITIES INDONESIA	86,887,983	175,703,290	262,591,272
2	AK	UBS SECURITIES INDONESIA	120,338,590	117,755,037	238,093,627
3	ML	MERRILL LYNCH INDONESIA	83,120,264	130,128,344	213,248,608
4	YU	CIMB SECURITIES INDONESIA	111,804,505	80,687,958	192,492,462
5	MS	MORGAN STANLEY ASIA INDONESIA	84,111,923	94,767,513	178,879,436
6	KZ	CLSA INDONESIA	87,493,074	84,658,999	172,152,074
7	KS	KRESNA GRAHA SEKURINDO Tbk.	83,157,200	77,904,588	161,061,788
8	CS	CREDIT SUISSE SECURITIES IND	84,650,272	71,131,204	155,781,476
9	DR	RHB OSK SECURITIES INDONESIA	77,400,884	68,480,733	145,881,617

6.4 Index

Menu ini berisi informasi terkait pergerakan indeks utama (IHSG) dan sector – sector pendukungnya. Anda dapat melakukan akses menu Index dengan cara klik menu Market Info kemudian pilih menu Index.

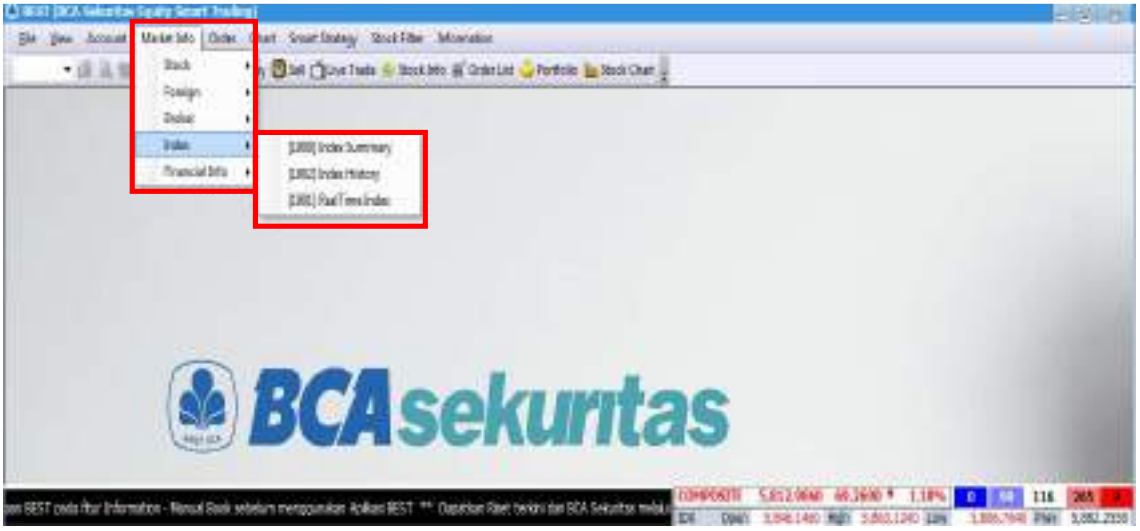

6.4.1 Index Summary

Menu ini menampilkan pergerakan dari sector – sector dan seluruh indeks dari pasar modal Indonesia. Anda dapat melakukan akses menu Index Summary dengan cara klik menu Market Info, pilih menu Index kemudian pilih menu Index Summary.

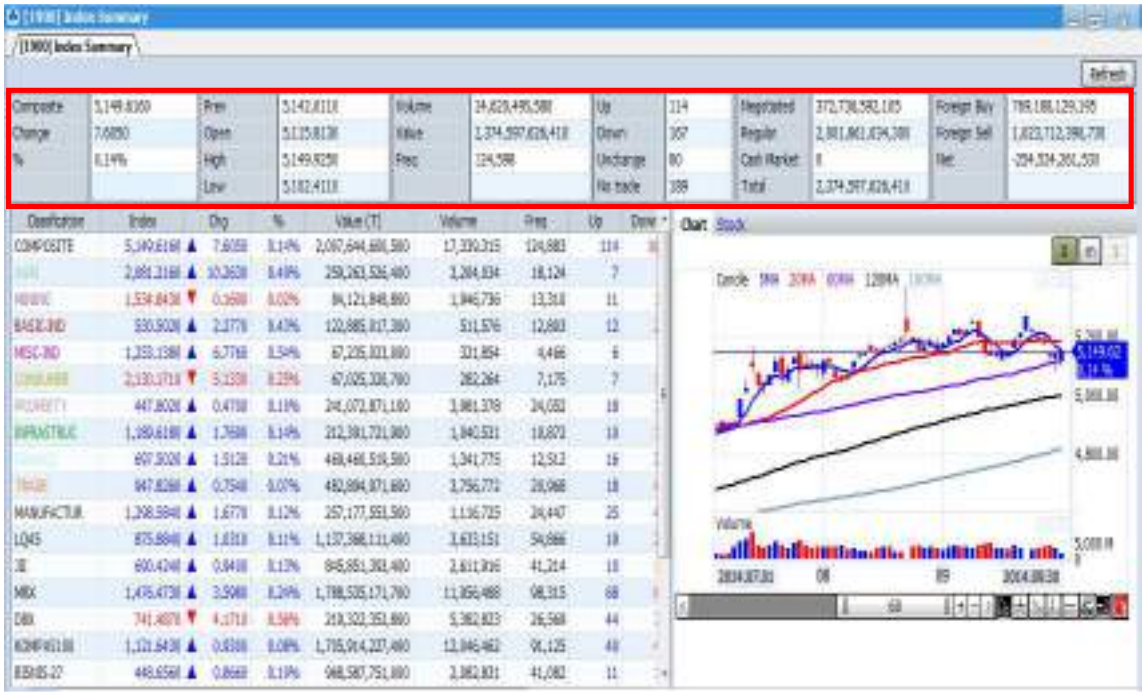

Keterangan :

Kolom	Keterangan
Composite	**IHSG**

Change	Perubahan nilai Index
%	Prosentase perubahan nilai index
Prev	Nilai Index penutupan kemarin
Open	Nilai Index pembukaan hari ini
High	Nilai Index tertinggi hari ini
Low	Nilai index terendah hari ini
Volume	Total Volume beli dan jual
Value	Total Nilai transaksi beli dan jual
Freq	Total frekuensi beli dan jual
Up	Total saham yang naik
Down	Total saham yang turun
Unchange	Total saham yang tidak berubah dari harga Prev dan Last
No Trade	Total saham yang tidak ada transaksi
Negotiated	Total Nilai Transaksi di Pasar Negosiasi
Regular	Total Nilai Transaksi di Pasar Reguler
Cash Market	Total Nilai Transaksi di Pasar Tunai
Total	Total Nilai Transaksi di keseluruhan pasar
Foreign Buy	Nilai transaksi beli investor asing
Foreign Sell	Nilai transaksi jual investor asing
Net	Selisih total nilai transaksi beli dan jual

6.4.2 Index History

Pada menu ini kami sajikan informasi pergerakan IHSG dari waktu ke waktu. Selain itu nasabah juga bisa mengubah parameter waktunya menjadi data Daily, Weekly, atau Monthly. Anda dapat melakukan akses menu Index History dengan cara klik menu Market Info, pilih menu Index kemudian pilih menu Index History.

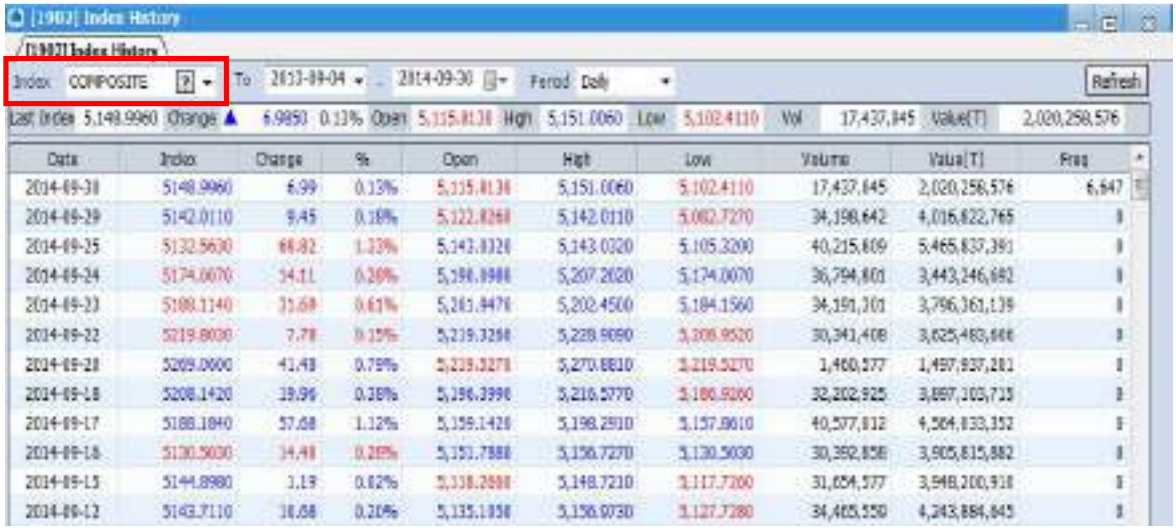

6.4.3 Real Time Index

Real Time Index adalah menu yang dapat digunakan oleh nasabah untuk memantau pergerakan indeks secara real time. Di sini kami juga sajikan grafik pergerakan IHSG supaya pergerakannya dapat terlihat lebih jelas. Anda dapat melakukan akses menu Real Time Index dengan cara klik menu Market Info, pilih menu Index kemudian pilih menu Real Time Index.

6.5 Financial Info

Menu ini berisi informasi terkait Laporan Keuangan , World Index , Global Currency , Global Commodities , Corporate Action – Warant Expired. Anda dapat melakukan akses menu Financial Info dengan cara klik menu Market Info kemudian pilih menu Financial Info.

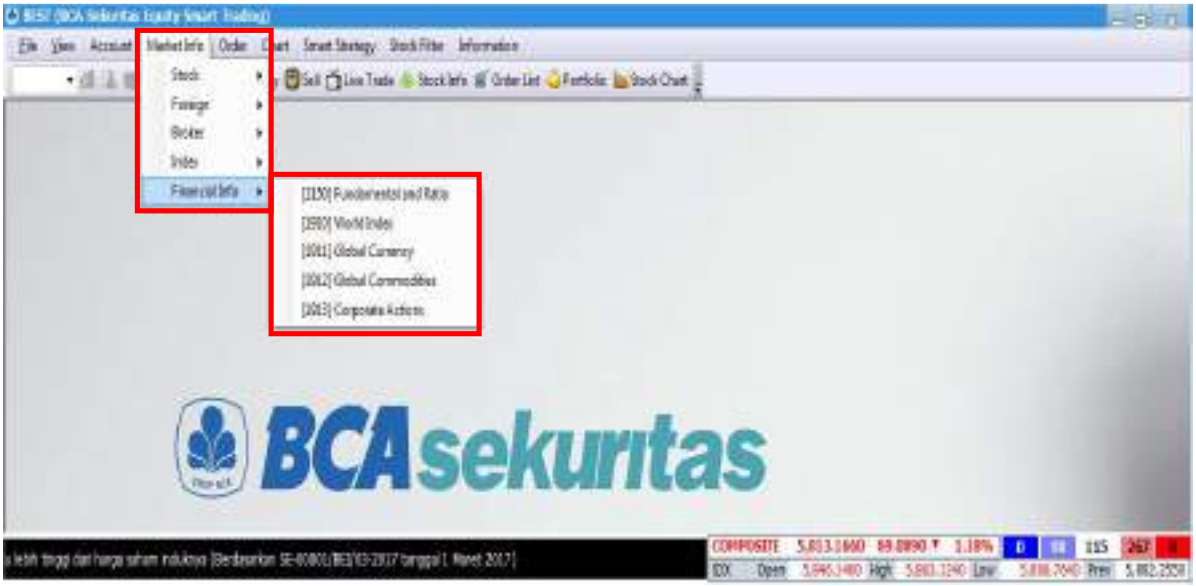
File View Account Market Info Order Chart Smart Strategy Stock Filter Information
Stock
Foreign
Broker
Index
Financial Info
[1150] Fundamental and Ratio
[1510] World Index
[1011] Global Currency
[1012] Global Commodities
[1013] Corporate Actions
Sell Live Trade Stock Info Order List Portfolio Stock Chart
BCAsekuritas
COMPOSITE

7. Order

Pada menu ini nasabah dapat memilih berbagai macam tipe pesanan beli maupun jual yang diinginkan.

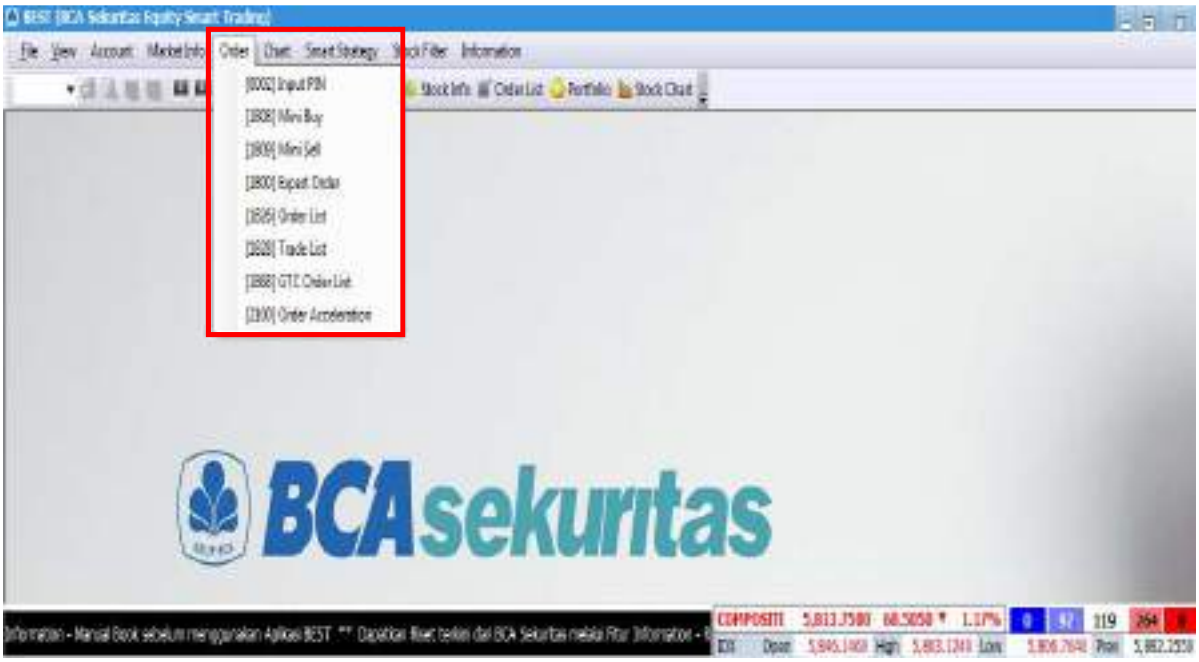

7.1 Input PIN

Sebelum memasukkan pesanan beli atau jual, nasabah diharuskan untuk memasukkan PIN trading terlebih dahulu. Setelah memasukkan PIN yang benar, klik Ok untuk memulai. Anda dapat melakukan akses menu Input PIN dengan cara klik menu Order kemudian pilih menu Input PIN.

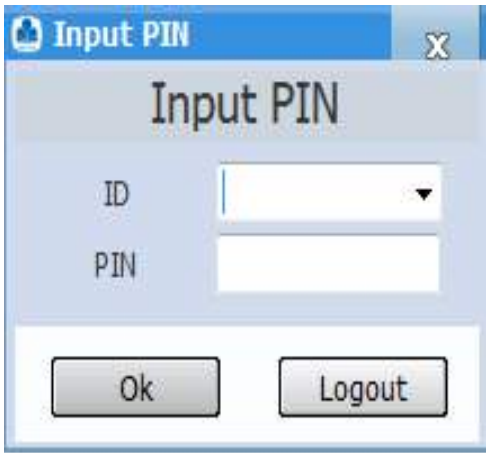

7.2 Mini Order

Mini Order adalah menu yang bisa digunakan oleh nasabah untuk memasukkan pesanan beli atau jual secara ringkas dan cepat.

Ada 2 cara :

- Anda dapat melakukan akses menu Mini Order dengan cara klik menu Order kemudian pilih menu Mini Buy atau Mini Sell, 2.
- Anda dapat melakukan Klik 2x pada harga Bid/Offer di Order Book.

➢ **Cara Penggunaan :**

1. Masukkan kode saham yang ingin dibeli atau dijual di bagian Code.
2. Setelah itu nasabah memasukkan harga beli atau jual di bagian Price.
3. Masukkan jumlah pembelian atau penjualan di bagian Qty.
4. Klik tombol Buy Transmit untuk membeli atau Sell Transmit untuk menjual.
5. Total dana yang dibutuhkan untuk membeli atau total dana yang didapatkan bila pesanan terjual dapat dilihat pada bagian Total.

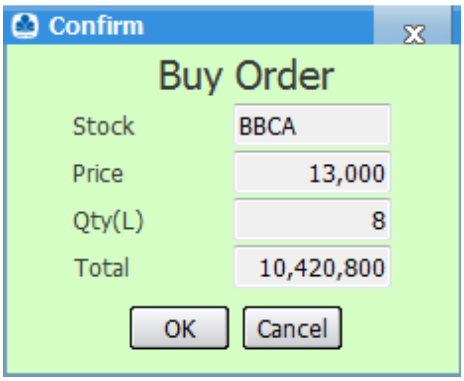

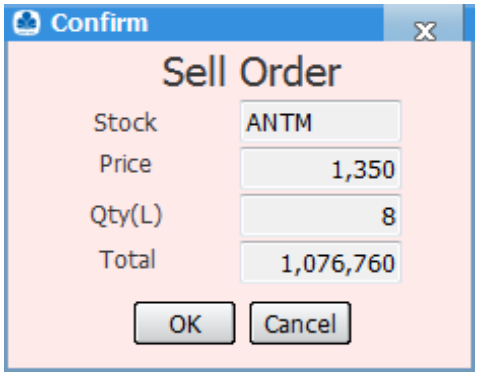

6. Konfirmasi order muncul sesuai dengan order yang dimasukkan oleh Anda (nama saham, harga dan jumlah). Klik "OK" untuk meneruskan order beli atau jual atau "CANCEL" untuk batal.

- **Keterangan :**

Kolom	Keterangan
Code	Kode Saham beli / jual
Price	Harga Saham beli / jual
Qty	Jumlah Saham beli / jual
Total	Total dana beli / jual
Mkt	Tipe perdagangan Reguler
Max Qty	Total Jumlah Qty Saham beli
Haircut	Penyesuaian harga saham dari sekuritas
Cur.Ratio	Nilai terhutang dalam bentuk %
Pot.Ratio	Current Ratio + Open Buy dalam bentuk %
Lot	Total Jumlah Qty Saham yang ada di portfolio
I	Tombol untuk informasi lebih lanjut terkait saham termasuk Notasi khusus oleh Bursa Efek Indonesia (BEI) kepada emiten.

7.3 Expert Order Buy / Sell

Order Buy / Sell adalah menu yang bisa digunakan oleh anda untuk memasukkan pesanan beli atau jual dengan fitur yang lebih komplit. Dimana pada menu Expert Order Buy dan Sell terdapat fitur GTC, Split Order dan Repeat Order. Anda dapat melakukan akses menu Expert Order dengan cara klik menu Order kemudian pilih menu Expert Order.

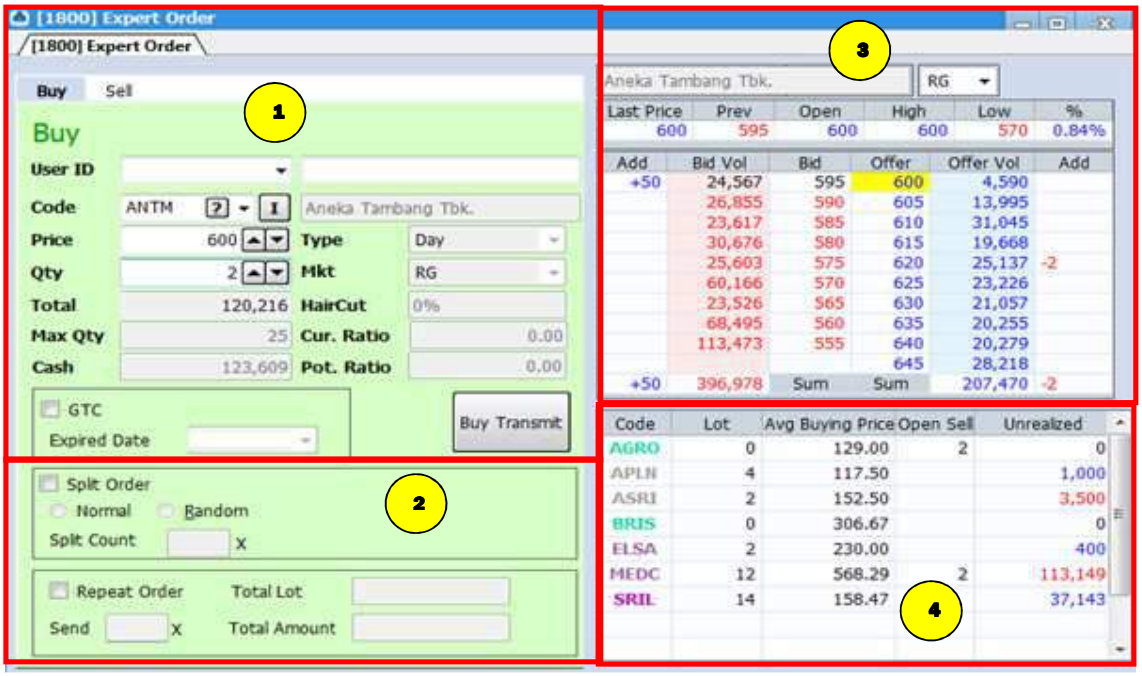

➢ **Keterangan :**

1 Menu untuk nasabah melakukan pesanan beli dan jual .

2 Nasabah bisa membuat instruksi khusus terhadap order yang dimasukkan yang meliputi :

- GTC : Selama order belum terpenuhi, order akan terus disimpan dan diteruskan ke Bursa hingga maksimum 30 hari kalender.
- Split Order : adalah pemecahan order beli maupun jual untuk memfasilitasi nasabah yang ingin membeli dalam jumlah besar. Split order sendiri dibagi menjadi normal dan random, di mana normal akan membagi volume transaksi sama rata, sedangkan random akan membagi volume transaksi secara acak.Split Order akan dibatasi maksimum 10x order.
- Repeat Order : adalah pengulangan order beli maupun jual untuk memfasilitasi nasabah yang ingin membeli saham dalam jumlah besar. Repeat Order akan dibatasi maksimum 10x order.

3 Di menu ini anda bisa melihat harga antrian beli (Bid) dan harga antrian jual (Offer). Selain itu anda juga dapat melihat volume antrian beli (Bid Vol) dan volume antrian jual (Offer Vol). Di kolom Add anda dapat melihat order baru yang muncul di harga yang bersangkutan. Selain itu, kami juga menyediakan fitur tambahan yaitu one click order dengan cara mengklik satu kali di harga yang diinginkan untuk membuka menu mini order buy atau sell.

4 Di bagian ini,anda bisa melihat portfolio saham apa saja yang dimiliki (Code), berapa jumlah saham yang dimiliki (Balance), harga rata – rata perolehan (Avg Buying Price),berapa volume antri jual di saham tersebut (Open Sell)

7.4 Automatic Order (AO)

1. Kondisi Automatic Order yang diinginkan
2. Antrian Bid dan Offer Saham
3. Daftar Automatic Order yang sudah dipasang

Memasang Automatic Order

a. Automatic Order Buy

1. Masukkan kode saham yang diinginkan
2. Masukkan harga beli dan jumlah lot yang diinginkan di sini
3. Masukkan kondisi agar order beli terpasang
4. Bila diinginkan, pasang kondisi order jual setelah order beli nya tercapai, baik untuk take profit maupun stop loss
5. Klik Add Order
6. Aktivasi Automatic Order yang sudah dipasang

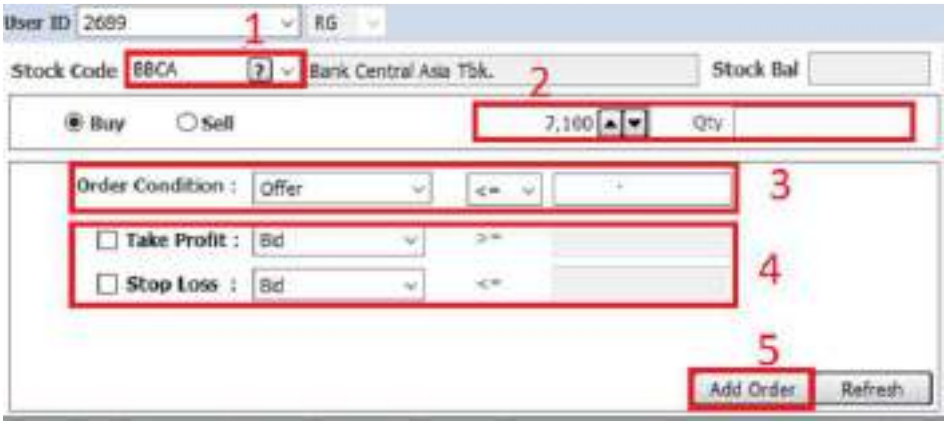

Contoh :

Order Beli BBCA di 6800 sebanyak 1 lot akan terpasang apabila harga offer di BBCA lebih rendah atau sama dengan 6800, dengan rencana take profit apabila harga bid BBCA lebih besar atau sama dengan 7200, dan rencana stop loss di apabila bid lebih kecil atau sama dengan 6400

Automatic Order terpasang, dan sudah masuk di list *Automatic Order*.

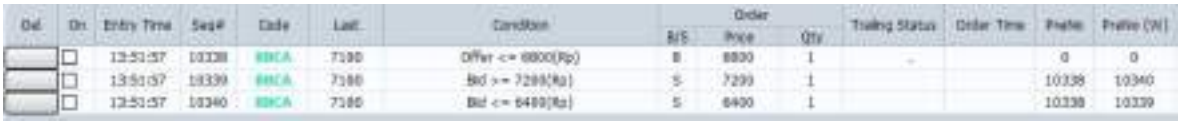

Lakukan aktivasi *Automatic Order* dengan mengklik kolom *On*

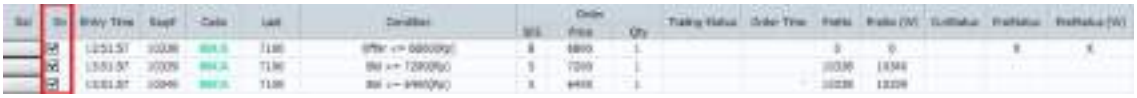

b. Automatic Order Buy Masukkan kode saham yang diinginkan

1. Informasi jumlah saham (lot) yang dimiliki tertera di sini
2. Ganti menunya ke Menu Sell
3. Masukkan jumlah saham (lot) yang akan dijual
4. Masukkan kondisi Take Profit atau Stop Loss, atau keduanya sekaligus di sini
5. Klik Add Order
6. Aktivasi Automatic Order yang dipasang

Contoh :

Nasabah sudah mempunyai saham ASPI sebanyak 2 lot. Nasabah ingin memasang jual Take Profit di harga 90 dengan kondisi harga bid lebih besar atau sama dengan 90 dan Stop Loss di harga 85 dengan kondisi harga bid lebih kecil atau sama dengan 85.

Automatic Order terpasang dan sudah masuk di list Automati Order

Lakukan aktivasi *Automatic Order* yang sudah dipasang dengan mengklik kolom *On*

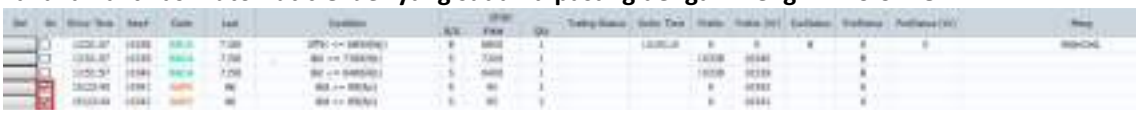

Note :

1. Fitur Automatic Order adalah fungsi order otomatis yang akan terlempar apa bila order telah memenuhi kondisi yang ditentukan di awal.
2. Order yang memenuhi kondisi akan dilempar secara otomatis ke bursa, tapi order ini belum tentu akan *done*, terutama pada saham yang mempunyai volatilitas tinggi dan jumlah *bid volume* dan *offer volume* nya sedikit.
3. Order *Take Profit* atau *Stop Loss* yang dipasang bersamaan akan saling membatalkan satu sama lain. Dalam artian, apa bila order *Take Profit* sudah terpasang, maka order *Stop Loss* tidak akan terpasang. Demikian juga sebaliknya
4. Fitur *Automatic Order* akan aktif pada jam 09.00 – 14.50 WIB.

Contoh kasus.

1. Nasabah memasang order Stop Loss dengan kondisi harga bid lebih kecil atau sama dengan 80. Saat ini kondisi bid ada di area 81. Tiba – tiba terjadi aksi jual yang massif di market, di mana bid langsung turun ke area 76. Order jual Stop Loss akan terpasang di bursa di harga 80 dan masuk ke dalam antrian jual.
2. Nasabah memasang *Order Stop Loss* dengan kondisi harga bid lebih kecil atau sama dengan 80 dan *order Take Profit* dengan kondisi harga bid lebih besar atau sama dengan 95. Posisi harga bid saat ini di 94. Harga bergerak naik dengan bid di 95 dengan bid volume tipis, dan langsung terjadi penjualan sehingga harga turun lagi dengan bid di 93. Ada potensi order *Take Profit* nya tidak terpasang, atau bisa juga order *Take Profit* terpasang, tapi masuk menjadi antrian jual.

   Dalam kondisi *order Take Profit* terpasang dalam antrian jual, semisal harga turun mencapai level 80, *order Stop Loss* tidak akan terpasang karena *order Take Profit* nya sudah terlanjur terpasang

7.5 Market Order

Market Order adalah Fitur yang memungkinkan nasabah untuk menyampaikan pesanan/ order dengan input jumlah lot tanpa input harga (limit price) yang harus segera dilaksanakan/ dieksekusi pada harga terbaik yang ada di pasar saat itu.

Ada tiga jenis fitur Market Order yang dapat dipilih oleh nasabah:

1. Market to Limit (MTL)

Memenuhi jumlah volume yang dipesan secara seketika sesuai dengan ketersediaan volume di orderbook, apabila terdapat sisa volume yang belum dapat terpenuhi, maka sisa volume tersebut akan diubah jadi limit order.

2. Fill or Kill (FOK)

Memenuhi seluruh jumlah volume yang dipesan secara seketika apabila volume di orderbook mencukupi, apabila tidak mencukupi maka keseluruhan pesanan akan diwithdraw.

3. Fill and Kill (FAK)

Memenuhi jumlah volume yang dipesan secara seketika sesuai dengan ketersediaan volume di orderbook, apabila terdapat sisa volume yang belum dapat terpenuhi, maka sisa volume tersebut akan di withdraw.

Akses Fitur Market Order

Fitur Market Order dapat diakses pada menu Expert Order dengan memilih tipe Market Order yang diinginkan.

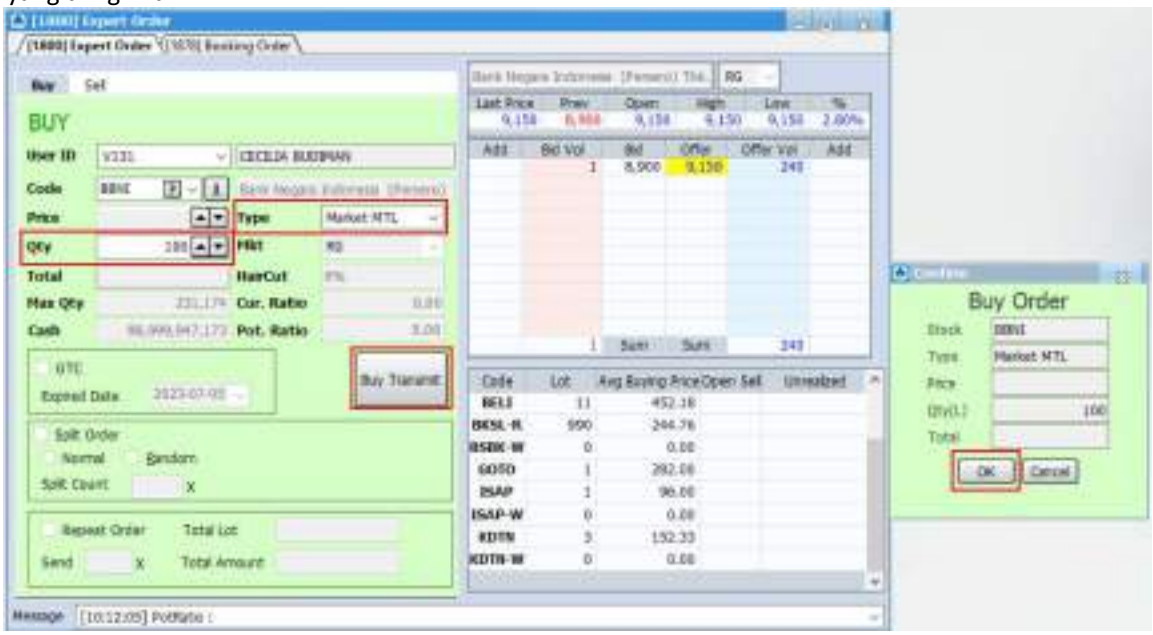

<u>Cara menginput *Market Order*:</u>

1. Cari/cantumkan kode saham yang diinginkan pada kolom *Code* bagian atas.
2. Pilih jenis *Market Order* yang diinginkan pada field *Type*.
3. Masukkan jumlah lot di bagian *Qty.*
4. Total dana akan kosong bagian Total.
5. Klik tombol *Buy Transmit* atau *Sell Transmit*.
6. Cek kembali ringkasan order pada tabel konfirmasi.
7. Klik OK pada tabel konfirmasi.
8. *Market Order List* dapat dilihat pada menu *Order List.*
9. Harga yang didapatkan untuk jumlah lot dengan status *matched* dapat dilihat pada menu *Trade List*.

Contoh Penggunaan *Market to Limit (MTL)* – Status *Partial Matched*

- Nasabah melakukan pesanan Market to Limit (MTL) – Beli saham BUMI dengan Qty 5 lot, dimana ketersediaan volume pada orderbook (*Sum Offer Volume*) sejumlah 3 Lot.

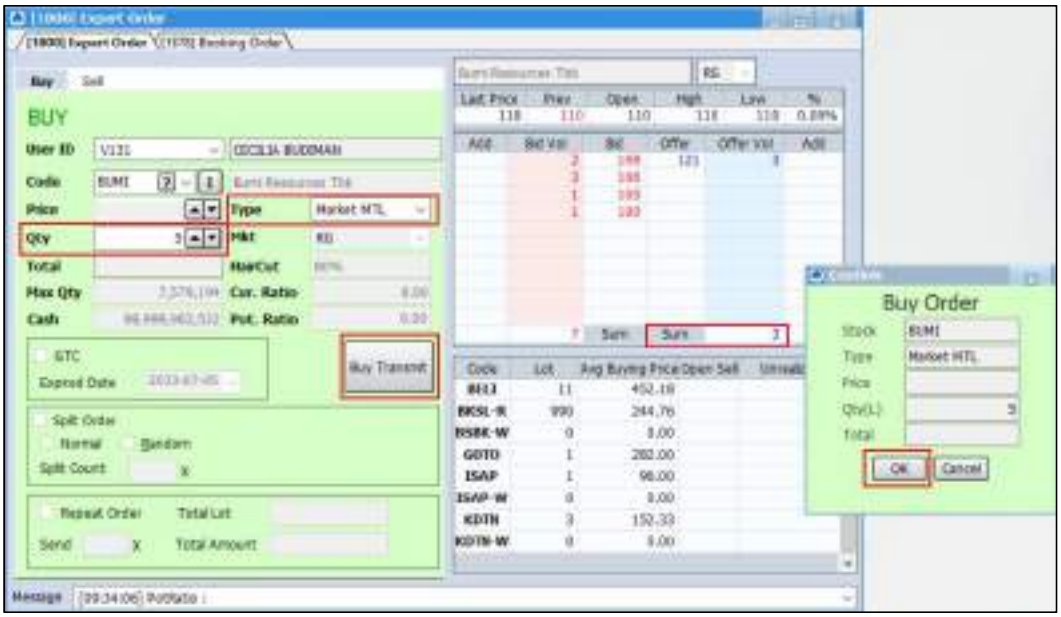

- Status pada *Order List* ***Partial Matched****:* 3 Lot *matched* dan 2 lot *Open.*

- Harga yang didapatkan untuk jumlah lot dengan status *matched* dapat dilihat pada menu Trade List.

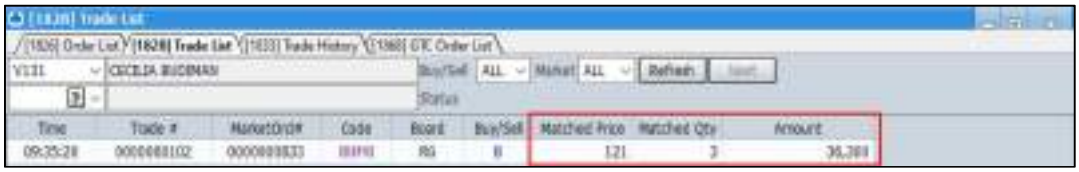

Contoh Penggunaan *Fill or Kill (FOK)* – Status *Withdraw*

- Nasabah melakukan pesanan *Fill or Kill (FOK)* – Beli saham BBNI dengan Qty 150 lot, dimana ketersediaan volume pada orderbook (*Sum Offer Volume*) sejumlah 130 Lot.

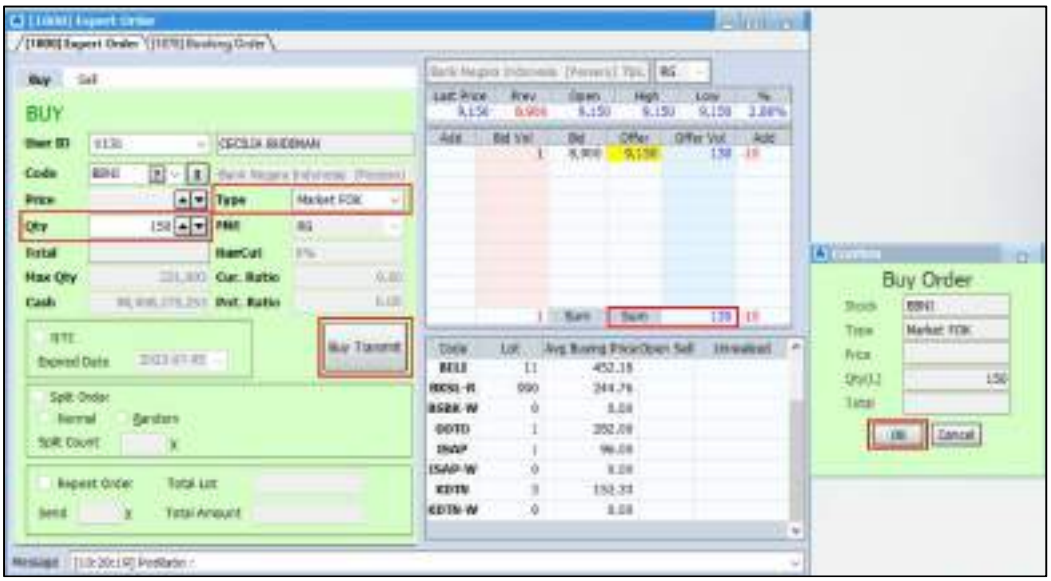

- Status pada *Order List* ***Withdraw*** untuk seluruh lot yang diorder oleh nasabah karena *Offer Sum* kurang dari *Qty*.

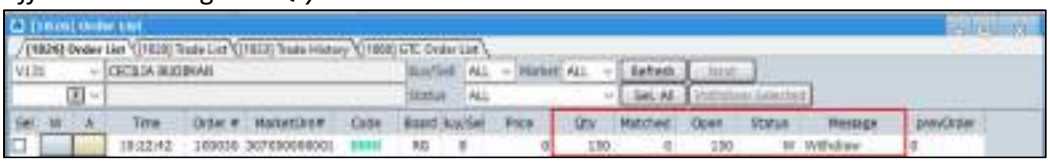

Contoh Penggunaan *Fill and Kill (FAK)* – Status *Partial Withdraw*

- Nasabah melakukan pesanan *Fill or Kill (FOK)* – Beli saham BELI dengan Qty 10 lot, dimana ketersediaan volume pada orderbook (*Sum Offer Volume*) sejumlah 4 Lot.

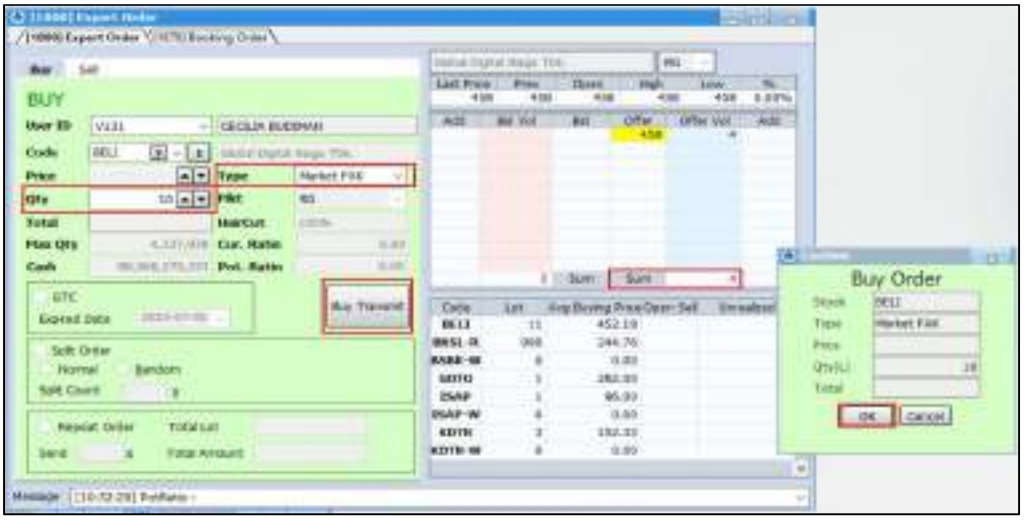

- Status pada *Order List* ***Partial Withdraw***: 4 Lot *matched* dan 6 lot *Withdraw.*

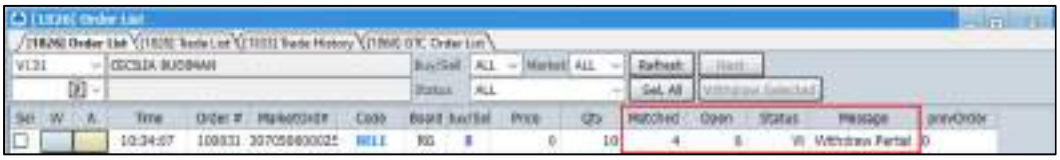

- Harga yang didapatkan untuk jumlah lot dengan status *matched* dapat dilihat pada menu *Trade List*.

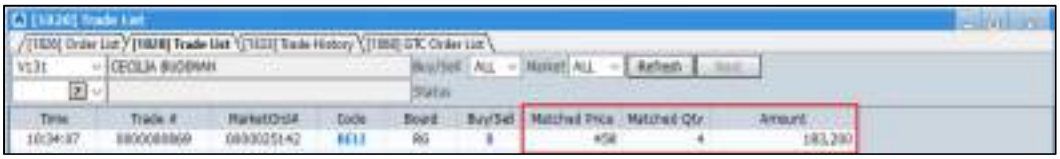

7.6 Booking Order

Booking Order adalah fitur yang memungkinkan Nasabah untuk menyampaikan pesanan/ order ke Bursa di luar jam operasional Bursa. Pesanan/ order yang dibuat melalui fitur Booking Order akan disimpan dan akan diteruskan ke Bursa pada sesi Bursa berikutnya.

<u>Form Booking Order</u>

Menu *Booking Order* dapat diakses melalui menu *Order* dan lanjut pilih *Booking Order*.

Cara menginput Booking Order:

1. Cari/cantumkan kode saham yang diinginkan pada kolom Code bagian atas.
2. Masukkan harga di bagian Price atau klik Order Book pada kolom di sebelah kanan, maka harga otomatis akan masuk ke kolom Price.
3. Masukkan jumlah lot di bagian Qty.
4. Total dana dapat dilihat pada bagian Total.
5. Klik tombol Booking Buy atau Booking Sell.
6. Nasabah dapat membaca Disclaimer Booking Order pada kolom Disclaimer.
7. Booking Order List dapat dilihat pada tabel bagian bawah

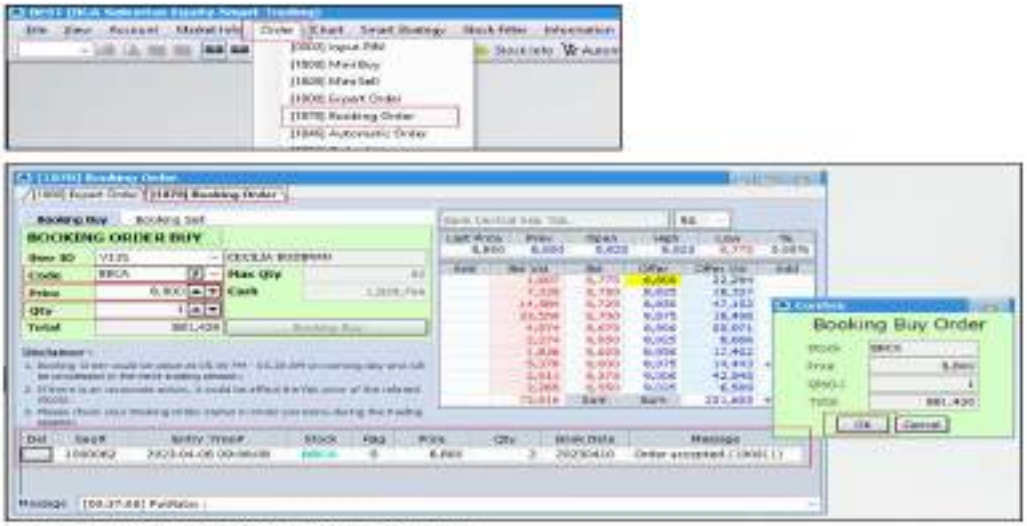

Catatan: Jam Booking Order dapat berubah sewaktu-waktu

Cara membatalkan Booking Order:

1. Booking order yang dapat dibatalkan hanyalah booking order yang statusnya belum diteruskan ke Bursa pada sesi Bursa berikutnya.
2. Klik kode saham pada tombol paling kiri dari Booking Order List yang ingin dibatalkan.
3. Pilik OK pada pop up konfirmasi pembatalan.

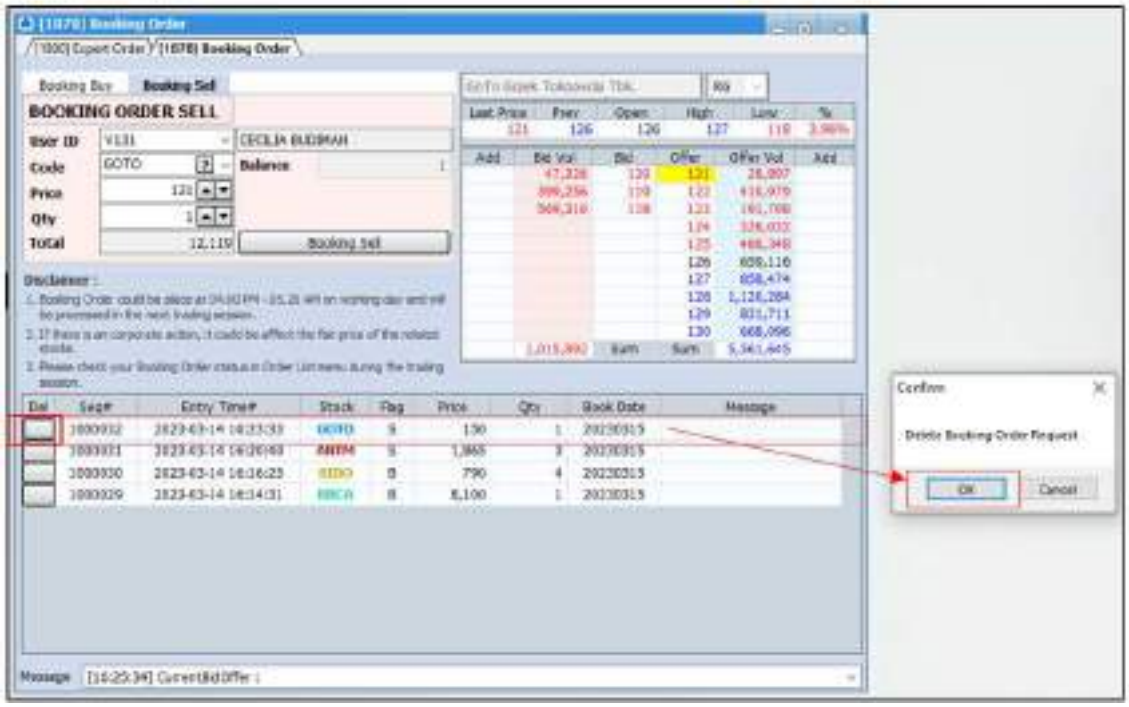

7.7 GTC Order (Good Till Cancel)

Order Buy / Sell yang bisa digunakan oleh anda untuk memasukkan pesanan beli atau jual dengan tujuan apabila order belum terpenuhi, order akan terus disimpan dan diteruskan ke Bursa hingga maksimum 30 hari kalender.

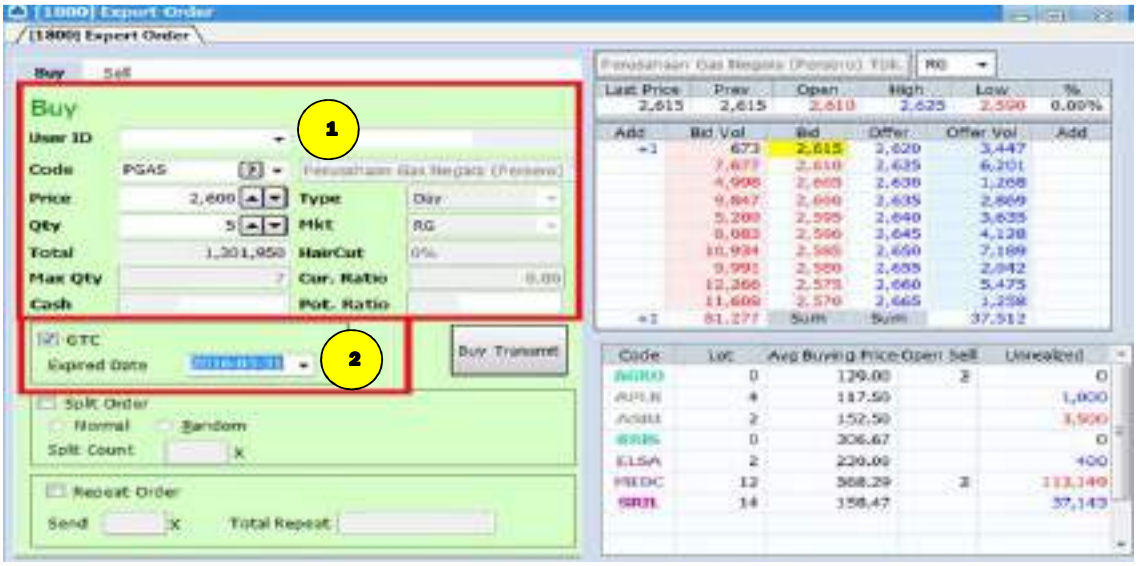

➢ **Cara Penggunaan :**

1. Masukkan kode saham yang ingin dibeli atau dijual di bagian Code.
2. Setelah itu nasabah memasukkan harga beli atau jual di bagian Price.
3. Masukkan jumlah pembelian atau penjualan di bagian Qty.
4. Klik kolom GTC dan masukkan tanggal kadaluwarsa dari order GTC (maksimum 30 hari kalender)
5. Klik tombol Buy Transmit untuk membeli atau Sell Transmit untuk menjual.
6. Konfirmasi order muncul sesuai dengan order yang dimasukkan oleh Anda (nama saham, harga dan jumlah). Klik "OK" untuk meneruskan GTC order beli atau jual atau "CANCEL" untuk batal.

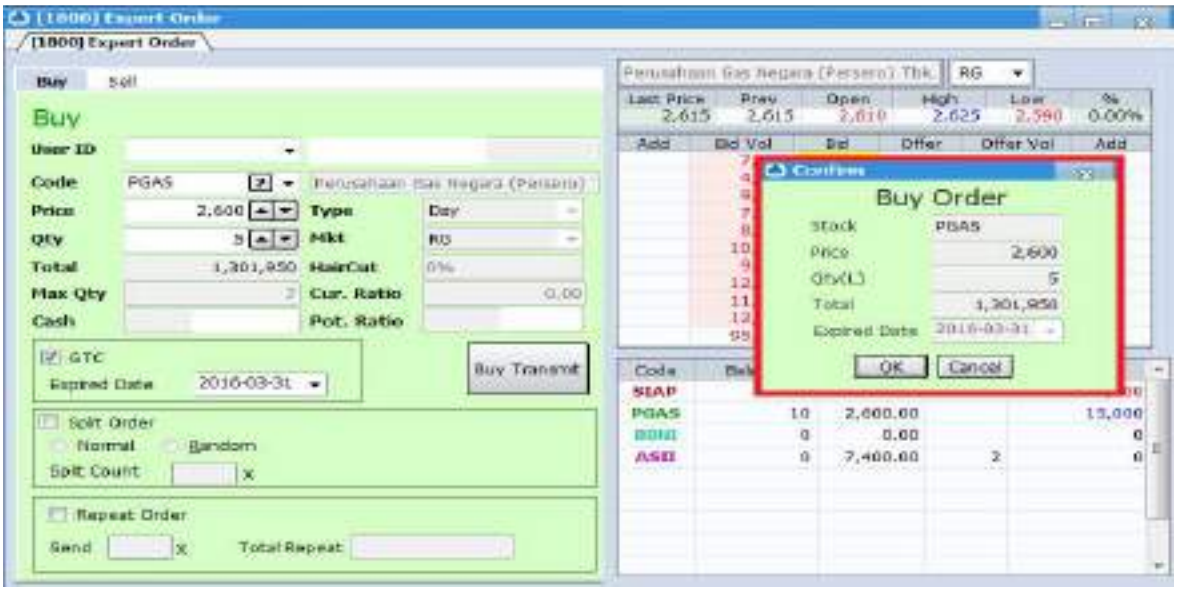

7. Muncul informasi sending complete yang berarti GTC order beli atau order jual sudah dikirim ke Bursa.

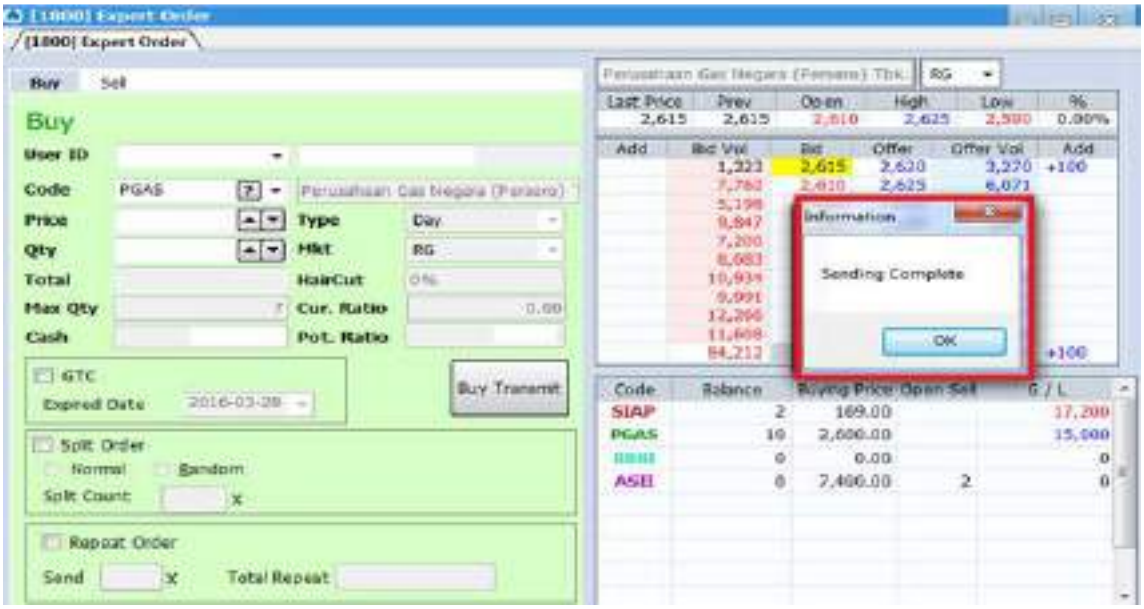

8. Informasi order GTC akan muncul di GTC Order List .
   Selama order belum terpenuhi (Full Match atau Partial Match) , order akan terus disimpan dan diteruskan ke Bursa hingga maksimum 30 hari kalender.Apabila GTC Order hanya terpenuhi / Match sebagian (Partial Match) maka GTC Order tidak akan diteruskan ke Bursa pada keesokan harinya (T + 1) terhadap sisa GTC Order , artinya kondisi GTC Order baik Full Match atau Partial Match dianggap sudah Complete.
   Apabila setelah expired date , GTC Order belum terpenuhi (Full Match atau Partial Match) maka otomatis GTC Order tidak diteruskan lagi ke Bursa . Pada GTC Order list tidak bisa dilakukan Amend atau Withdraw , hanya bisa dilakukan pembatalan / cancel order dengan melakukan klik tombol Del.

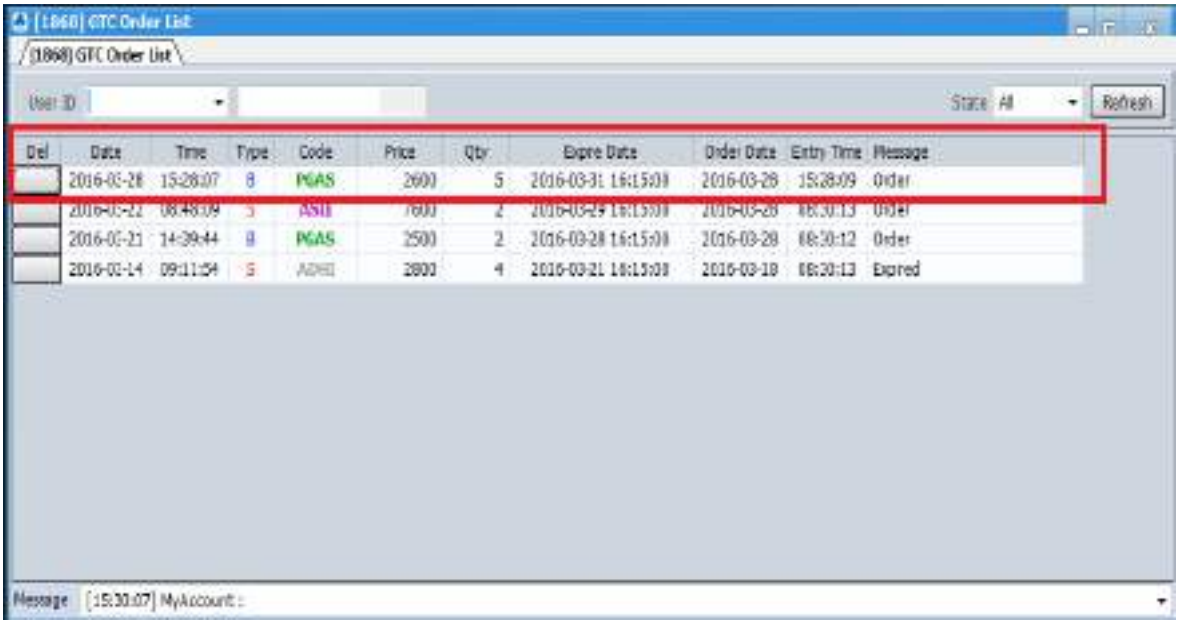

➢ **Keterangan :**

Kolom	**Keterangan**
Del (Delete)	Tombol untuk membatalkan / menghapus order GTC untuk keesokan hari nya (T +1) di GTC Order List .Apabila Nasabah ingin membatalkan order GTC untuk hari ini (T + 0) maka harus di lakukan withdraw pada order di Order list.
Date	Tanggal Order GTC pertama kali di lakukan
Time	Waktu Order GTC pertama kali dilakukan
Type	B = Buy , S = Sell
Code	Kode Saham
Price	Harga saat Order
Qty	Jumlah Order (Lot)

Expired Date	Tanggal & Waktu terakhir dari Order
Order Date	Tanggal Order GTC dilakukan sampai dengan tanggal expired.
Entry Time	Waktu Order GTC dilakukan sampai dengan tanggal expired.
Message	Status Order GTC

9. GTC Order yang sudah masuk di GTC Order List otomatis akan masuk ke Order List ,kemudian diteruskan ke Bursa sesuai jam perdagangan. GTC Order yang sudah masuk ke Order List bisa dilakukan Amend & Withdraw yang berlaku pada hari yang sama (T + 0) . Apabila GTC Order yang sudah masuk ke Order List dilakukan Amend atau Withdraw sehingga order menjadi terpenuhi (Full Match atau Partial Match) atau batal (withdraw) maka GTC Order tetap akan diteruskan hari berikutnya selama order belum expired atau dilakukan pembatalan / cancel /delete GTC Order . GTC order akan ditolak dan tidak diteruskan ke Order List apabila dikarenakan hal seperti : tidak ada kecukupan dana untuk beli , tidak mempunyai kecukupan saham untuk jual , suspend buy / sell , status order Bad (ditolak oleh bursa) , Order Beli Ratio > 60 % atau kondisi tertentu yang secara otomatis ditolak oleh sistem.

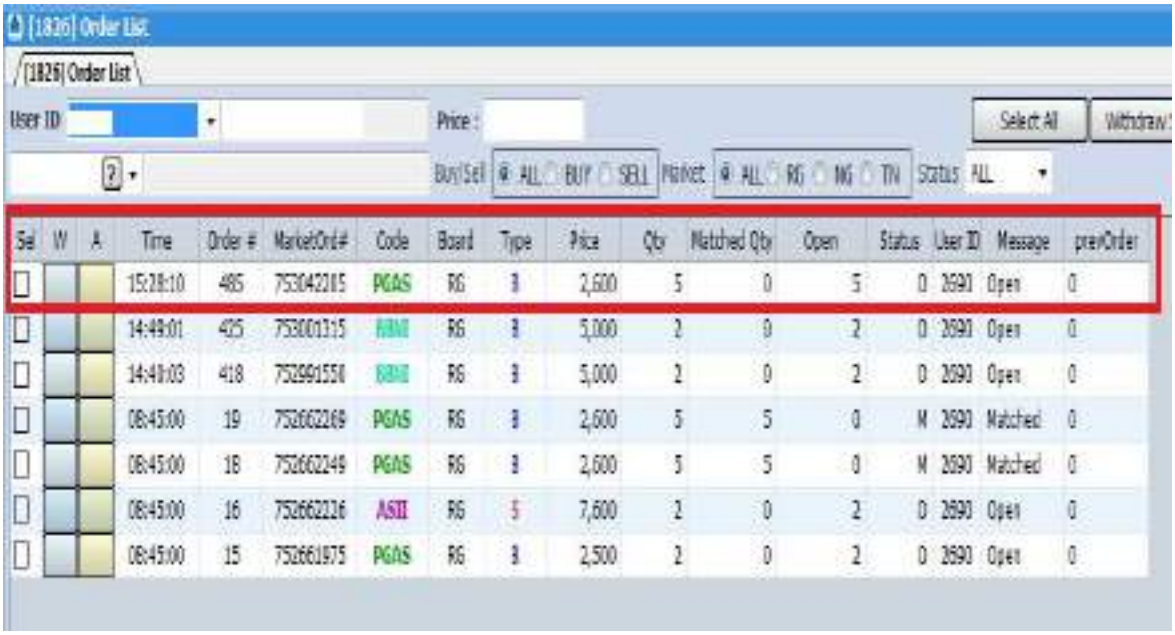

10. Membatalkan / Cancel GTC Order
Apabila anda ingin membatalkan / menghapus order GTC untuk keesokan hari (T + 1) maka klik tombol DEL. Pada GTC Order List tidak bisa dilakukan Amend atau Withdraw Order . Pada GTC Order List hanya bisa dilakukan Pembatalan / Cancel GTC Order untuk keesokan hari (T + 1) dengan klik tombol ***Del.*** Untuk Withdraw Order pada (T + 0) hanya bisa dilakukan melalui Order List.

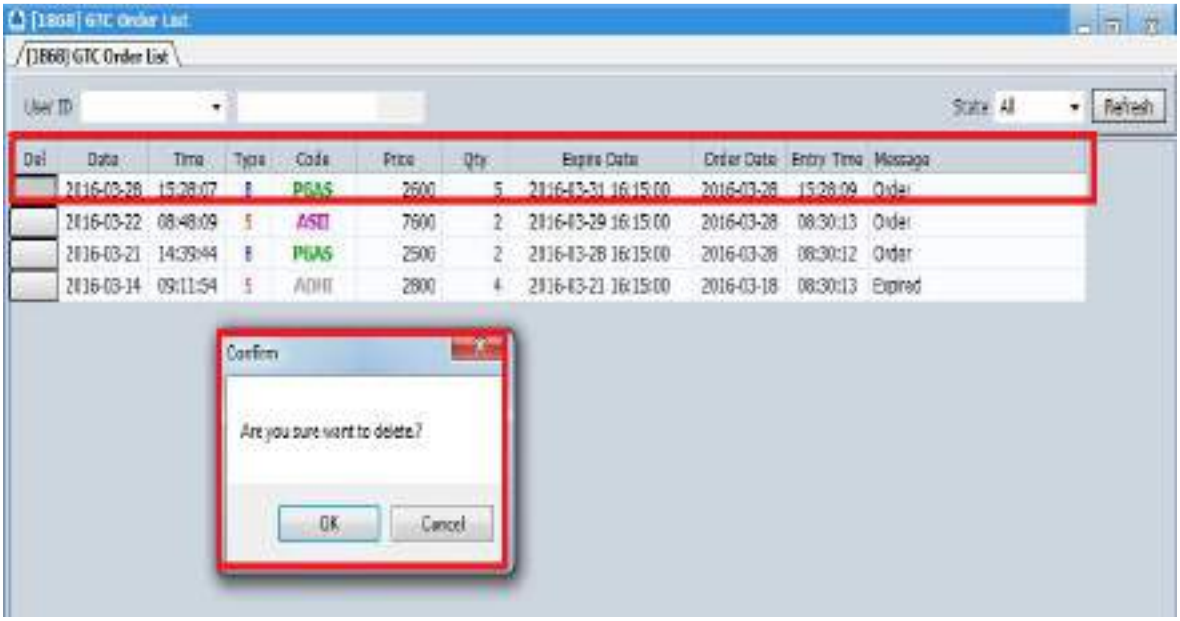

11. Apabila klik OK maka GTC Order akan dibatalkan dan order tidak akan dikirimkan kembali ke Bursa pada keesokan hari (T + 1) .Otomatis pada GTC Order list juga tidak akan ditampilkan lagi.

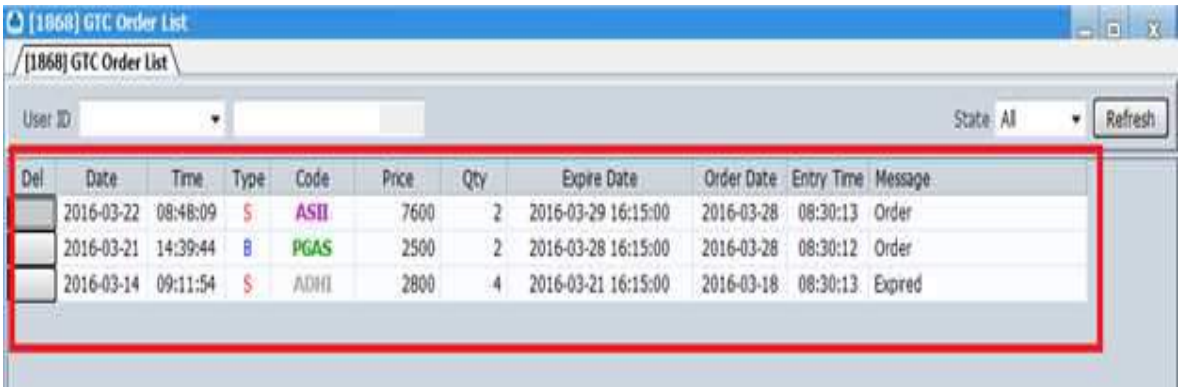

12. Status GTC Order

Kolom	Keterangan	Status H + 1 (besok)
Deleted	Order GTC telah dihapus / dibatalkan.	Order GTC tidak akan diteruskan ke Order List (Bursa).
Expired	Order GTC sudah kadaluwarsa	Order GTC tidak akan diteruskan ke Order List (Bursa).

Matched	Order GTC sudah Matched	Order GTC tidak akan diteruskan ke Order List (Bursa) sampai dengan tgl expired.
Partial Matched	Order GTC sudah Matched sebagian	Order GTC untuk sisa saham yang belum match tidak akan diteruskan ke Order List (Bursa) sampai dengan tgl expired.
Rejected	Order GTC ditolak oleh sistem karena status B = BAD	Order GTC tidak akan diteruskan ke Order List (Bursa) sampai dengan tgl expired.
Rejected (Past)	Order GTC hari sebelumnya yang sudah ditolak oleh Bursa karena status B = BAD	Order GTC tidak akan diteruskan ke Order List (Bursa) sampai dengan tgl expired.
Rejected Cancel Order or Reduce Qty	Order GTC ditolak oleh Sistem karena Order Beli melebihi ratio 60 %	Order GTC tidak akan diteruskan ke Order List (Bursa) sampai dengan tgl expired.
Rejected Cancel Order or Reduce Qty (Past)	Order GTC hari sebelumnya yang sudah ditolak oleh Sistem karena Order Beli melebihi ratio 60 %	Order GTC tidak akan diteruskan ke Order List (Bursa) sampai dengan tgl expired.
Rejected Client Suspend Buy	Order GTC ditolak oleh Sistem karena Suspend Buy	Order GTC tidak akan diteruskan ke Order List (Bursa) sampai dengan tgl expired.
Rejected Client Suspend Buy (Past)	Order GTC hari sebelumnya yang sudah ditolak oleh Sistem karena Suspend Buy	Order GTC tidak akan diteruskan ke Order List (Bursa) sampai dengan tgl expired.
Rejected Short Sell	Order GTC ditolak oleh Sistem karena Order Jual dallam kondisi tidak mempunyai saham atau Qty jual kurang dari yang dimiliki di portfolio.	Order GTC tidak akan diteruskan ke Order List (Bursa) sampai dengan tgl expired.
Rejected Short Sell (Past)	Order GTC hari sebelumnya yang sudah ditolak oleh Sistem karena Order Jual dalam kondisi tidak mempunyai saham atau Qty jual kurang dari yang dimiliki di portfolio.	Order GTC tidak akan diteruskan ke Order List (Bursa) sampai dengan tgl expired.

Contoh Penggunaan GTC :

Rejected Sell Order Error Balance	Order GTC ditolak oleh Sistem karena Order Jual dallam kondisi tidak mempunyai saham atau Qty jual kurang dari yang dimiliki di portfolio.	Order GTC tidak akan diteruskan ke Order List (Bursa) sampai dengan tgl expired.
Rejected Sell Order Error Balance (Past)	Order GTC hari sebelumnya yang sudah ditolak oleh Sistem karena Order Jual dalam kondisi tidak mempunyai saham atau Qty jual kurang dari yang dimiliki di portfolio.	Order GTC tidak akan diteruskan ke Order List (Bursa) sampai dengan tgl expired.
Ordered	Order GTC dalam kondisi Aktif	Order GTC akan diteruskan ke Order List (Bursa) sampai dengan tgl expired.

1. GTC Order – Status Order List Match / Partial Match

Tgl 22 Juli

- Nasabah A melakukan Order GTC Beli BBCA harga 30.000 sejumlah 2 lot pada tgl 22 Juli , jam 09.00 WIB .
- Cek GTC List status Ordered
- Cek Order list status Open (22 juli jam 09.00)
- Pada Jam 10.00 terjadi Transaksi Full Match / Partial Match (Beli BBCA harga 30.000 sejumlah 2 lot)

Tgl 23 Juli (H + 1)

- Order GTC tidak akan diteruskan lagi karena sudah terjadi transaksi Full Match / Partial Match pada hari sebelumnya (H – 1).
- Cek GTC Order list status Matched.

2. GTC Order – dilakukan Amend terhadap Order Transaksi Beli / Jual .

Tgl 25 Juli

- Nasabah A melakukan Order GTC Jual BBCA harga 30.000 sejumlah 3 lot pada tgl 25 Juli , jam 09.00 WIB .
- Cek GTC List status Ordered
- Cek Order list status Open (Jual BBCA harga 30.000 sejumlah 3 lot jam 09.00)
- Pada jam 10.00 nasabah melakukan Amend Harga thd order pertama di Order list (Jual BBCA harga 30.000 sejumlah 3 lot) menjadi order Jual BBCA harga 29.000 sejumlah 3 lot dan terjadi transaksi Full Match .
- Karena Order Pertama (Original) yaitu jual BBCA harga 30.000 sejumlah 3 lot dilakukan Amend Harga menjadi harga 29.000 maka GTC Order akan diteruskan kembali pada keesokan hari (H + 1) karena tidak terjadi Full Match / Partial Match pada order yang Pertama (Original) walaupun terjadi Full Match pada order Jual setelah dilakukan Amend Harga.

Tgl 26 Juli (H + 1)

- Order GTC Jual BBCA harga 30.000 sejumlah 3 lot akan diteruskan kembali karena tidak terjadi Full Match / Partial Match pada Order GTC Original pada harga 30.000 sebanyak 3 lot pada hari sebelumnya tgl 25 Juli. (H-1)
- Cek GTC List status Ordered.

Note :

- Amend Order Harga / Qty sehingga terjadi Full Match / Partial Match pada Order List tidak membatalkan GTC Order (GTC Order akan tetap aktif).
- Apabila ingin melakukan pembatalan GTC Order maka harus dilakukan Deleted (DEL) pada GTC Order List .
  misal : GTC Order List dilakukan deleted (DEL) di tgl 25 Juli , maka order GTC tidak akan diteruskan pada tgl 26 Juli.

3. GTC Order – dilakukan Withdraw terhadap Order Transaksi Beli / Jual.

Tgl 25 Juli

- Nasabah A melakukan Order GTC Jual BBCA harga 30.000 sejumlah 3 lot pada tgl 25 Juli , jam 09.00 WIB .
- Cek GTC List status Ordered
- Cek Order list status Open (Jual BBCA harga 30.000 sejumlah 3 lot jam 09.00)
- Pada jam 10.00 nasabah melakukan Withdraw thd order tsb Jual BBCA harga 30.000 sejumlah 3 lot di Order List . Maka status Open berubah menjadi Withdraw .

Tgl 26 Juli (H + 1)

- Order GTC Jual BBCA harga 30.000 sejumlah 3 lot akan diteruskan kembali karena tidak terjadi Full Match / Partial Match pada Order GTC Original pada harga 30.000 sebanyak 3 lot pada tgl 25 Juli.
- Cek GTC List status Ordered.

Note :

- Withdraw Order pada Order List hanya melakukan cancel/ batal Order ke Bursa tetapi tidak membatalkan GTC Order (GTC Order akan tetap aktif).
- Apabila ingin melakukan pembatalan GTC Order maka harus dilakukan Deleted (DEL) pada GTC Order List .
  misal : GTC Order List dilakukan deleted (DEL) di tgl 25 Juli , maka order GTC tidak akan diteruskan pada tgl 26 Juli.

4. GTC Order – Rejected

Tgl 22 Juli

- Nasabah A melakukan Order GTC Beli BBCA harga 30.000 sejumlah 2 lot pada tgl 22 Juli , jam 09.00 WIB .
- Cek GTC List status Ordered - Rejected

- Apabila GTC Order dilakukan Rejected oleh sistem maka secara otomatis GTC Order tidak diteruskan ke Order List (ke bursa).

Tgl 23 Juli (H + 1)

- Order GTC tidak diteruskan lagi karena Rejected dari sistem pada hari sebelumnya (H-1) .

Note :

- Order GTC apabila di Rejected oleh sistem maka secara otomatis tidak akan diteruskan lagi ke Order List (ke bursa) walaupun tgl order masih aktif (belum expired date).
- Status Rejected bisa diakibatkan : tidak ada kecukupan dana untuk beli, tidak mempunyai kecukupan saham untuk jual, suspend buy / sell , status order Bad (ditolak oleh bursa), Order Beli Ratio > 60 % .

5. GTC Order – Expired

Tgl 22 Juli

- Nasabah A melakukan Order GTC Beli BBCA harga 30.000 sejumlah 2 lot pada tgl 22 Juli , jam 09.00 WIB . Expired Date : Tgl 29 Juli jam 16.15 .
- Cek GTC List status Ordered

Tgl 23 Juli (H + 1)

- Order GTC akan diteruskan lagi apabila tidak ada transaksi full matched / partial matched.

Tgl 30 Juli .

- Order GTC tidak diteruskan lagi karena tgl sudah expired.

7.8 Order List

Oder List adalah menu yang dapat digunakan untuk melihat pesanan beli atau jual di hari yang bersangkutan. Anda dapat melakukan akses menu Order List dengan cara klik menu Order kemudian pilih menu Order List.

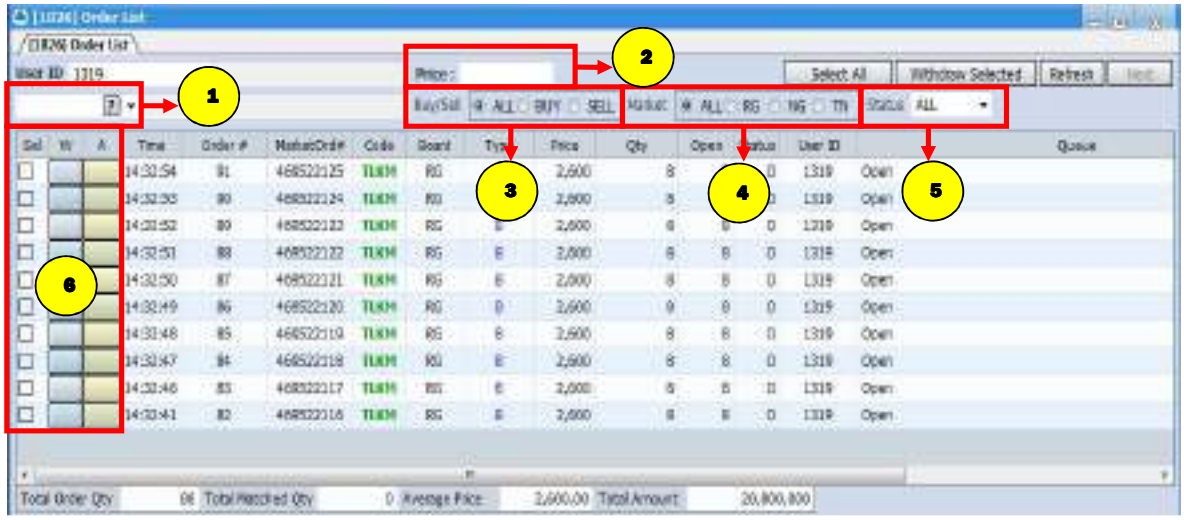

➢ **Cara Penggunaan :**

Anda bisa melakukan filter terhadap order list:

1. Menampilkan pesanan sesuai dengan kode saham dengan cara ketik di kolom filter stock.
2. Menampilkan pesanan sesuai dengan harga saham tertentu dengan cara ketik di kolom price.
3. Menampilkan pesanan sesuai pesanan beli atau pesanan jual.
4. Menampilkan pesanan di pasar reguler, negosiasi, atau tunai.
5. Mencari pesanan berdasarkan status pesanannya (Open, Amend, Withdraw, Match, Reject)
6. Amend atau Withdraw terhadap pesanan anda.

➢ **Keterangan :**

Kolom	Keterangan
Time	Waktu saat order di release
Order	Identitas Order saat order di release
Market Order	Identitas Order dari BEI
Code	Kode Saham
Board	Tipe Perdagangan (RG=Reguler,NG=Negosiasi,TN=Tunai,TS=Crossing)
Type	Tipe Transaksi (B=Buy,S=Sell)
Price	Harga Order
Qty	Jumlah Order

Matched Qty	Jumlah Order anda yang sudah Done / Match
Bal Qty	Jumlah Order anda yang masih Open
Status	Status Order Anda Open (O) : Status transaksi beli / jual yang masih belum match (masih antri) Match (M) : Status transaksi beli/ jual yang sudah terjadi di market (done) Amend (A) : Status transaksi beli / jual yang sudah diubah menjadi order baru Withdraw (W) : Status transaksi beli/jual yang sudah dibatalkan / cancel Bad (B) : Status transaksi ditolak oleh Bursa Efek Indonesia
User ID	Kolom keterangan User
Queque	Keterangan Order

Amend

Anda bisa melakukan perubahan pesanan beli atau jual, misalnya merubah harga atau merubah volume pesanan dengan cara melakukan klik kolom A pada pesanan beli atau jual yang ingin diubah (Order List).

1 Untuk merubah harga tinggal masukkan harga yang baru di sisi Price, lalu klik tombol Amend. Sedangkan untuk merubah volume pesanan nasabah tinggal mengisi bagian Qty lalu klik tombol Amend. Untuk merubah harga dan pesanan anda akan mengisi bagian Price dan Qty, lalu klik tombol Amend. Satu – satunya hal yang tidak bisa dilakukan oleh Amend adalah menambah volume pesanan di harga yang sama. Penambahan volume pesanan di harga yang sama hanya bisa dilakukan dengan melakukan pesanan beli atau jual yang baru.

2 Konfirmasi Amend muncul sesuai dengan order amend yang dimasukkan oleh Anda (harga dan jumlah). Klik "OK" untuk meneruskan order amend atau "CANCEL" untuk batal.

Withdraw

Anda bisa membatalkan atau mencabut pesanan order beli atau jual dengan mengklik di kolom W pada pesanan beli atau dijual yang ingin dibatalkan (order list).

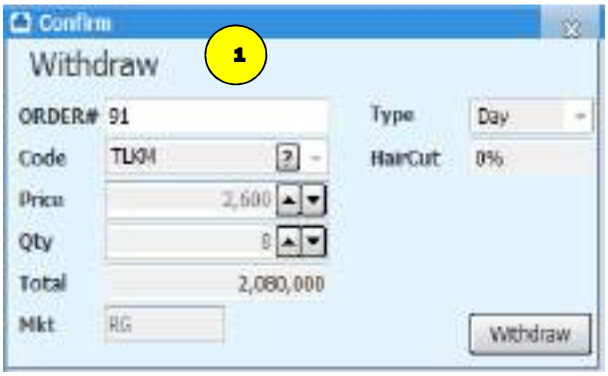

1 Setelah muncul tiket Withdraw, nasabah melanjutkan dengan melakukan klik tombol Withdraw, lalu akan muncul konfirmasi Withdraw .

2 Konfirmasi Withdraw muncul sesuai dengan order withdraw yang dimasukkan oleh Anda. Klik "OK" untuk meneruskan order amend atau "CANCEL" untuk batal.

7.9 Trade List

Trade List adalah menu yang dapat digunakan anda untuk melihat pesanan beli atau jual yang sudah match / done di hari yang bersangkutan. Anda dapat melakukan akses menu Trade List dengan cara klik menu Order kemudian pilih menu Trade List.

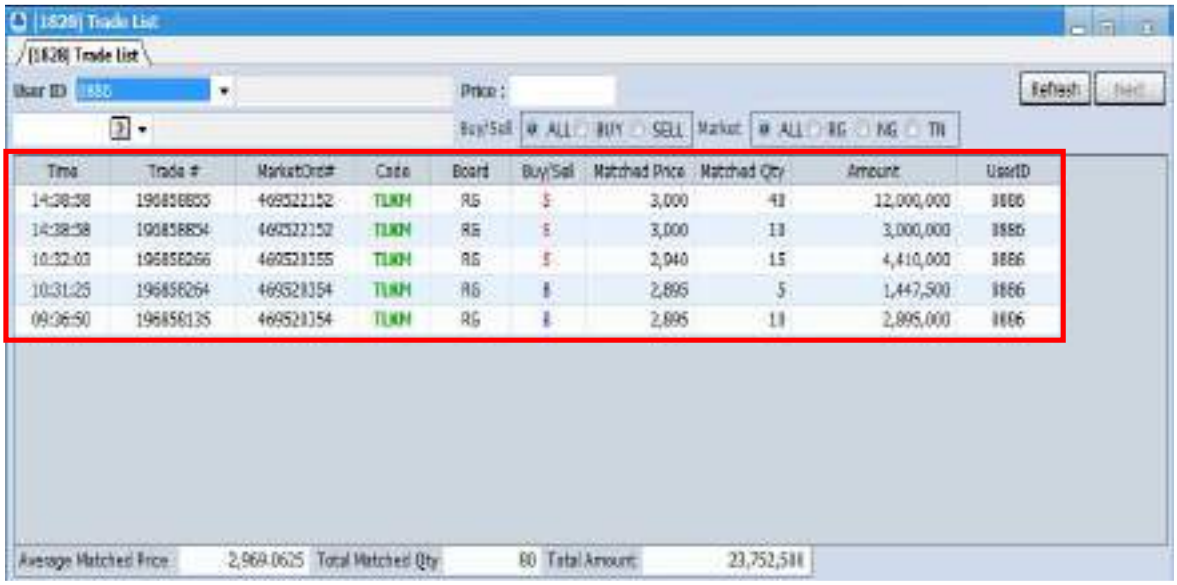

➢ **Keterangan :**

Kolom	Keterangan
Time	Waktu saat order done / match
Trade	Nomor Transaksi dari BEI
Market Order	Identitas Order dari BEI
Code	Kode Saham
Board	Tipe Perdagangan (RG=Reguler,NG=Negosiasi,TN=Tunai,TS=Crossing)
Buy / Sell	Tipe Transaksi (B=Buy,S=Sell)
Matched Price	Harga Order
Matched Qty	Jumlah Order
Amount	Jumlah Order anda yang sudah Done / Match
User ID	Kolom keterangan User

8. Chart

Menu Chart adalah menu yang kami sediakan untuk memfasilitasi anda yang ingin melakukan analisa pergerakan saham melalui grafik.

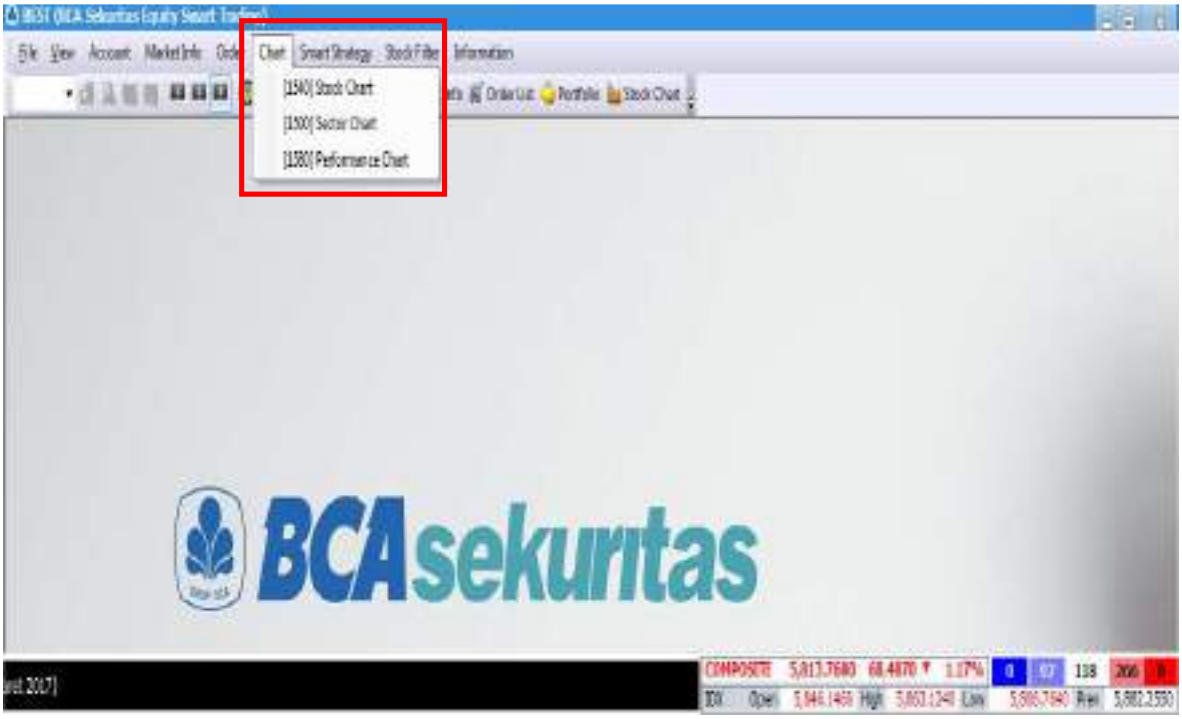

8.1 Stock Chart

Stock Chart adalah menu yang dapat digunakan nasabah untuk melihat grafik pergerakan dari suatu saham. Anda dapat melakukan akses menu Stock Chart dengan cara klik menu Chart kemudian pilih menu Stock Chart.

➢ **Cara Penggunaan :**

1. Ketik kode saham di kolom Stock Code.
2. Atur jangka waktu grafik chart berdasarkan monthly ,weekly,daily hingga menit.
3. Anda bisa menambahkan indicator – indicator untuk membantu proses penganalisaaan grafik.
4. Grafik yang ditampilkan sesuai pilihan nasabah.

Fungsi Cursor

Fungsi Cursor digunakan sebagai alat bantu dalam melakukan analisa grafik.

➢ **Keterangan :**

	Cursor ini digunakan untuk menggeser letak grafik disesuaikan dengan tanggal yang diinginkan oleh anda.
	Cursor ini digunakan untuk memperbesar atau memperkecil grafik.
	Cursor ini merupakan kursor standard saat pertama kali membuka fitur grafik. Lambang ini bisa menampilkan detail grafik (High, Low, Close, dan Open) bila diarahkan ke grafik yang bersangkutan.
	Cursor ini merupakan alternative kursor, di mana kursor ini bisa memberikan informasi lebih detail dari grafik dan indicator
	Cursor ini digunakan untuk menarik garis secara bebas.
	Cursor ini digunakan untuk menarik garis secara vertical.
	Cursor ini digunakan untuk menarik garis secara horizontal.
	Cursor ini berisi indicator – indicator tambahan di luar indicator utama yang telah kami sediakan
	Cursor ini dipergunakan untuk memperbesar atau memperkecil garis indicator tambahan pada menu sebelumnya
	Cursor ini dipergunakan untuk merubah warna pada indicator tambahan di atas

8.2 Sector Chart

Sector Chart adalah grafik yang khusus menampilkan pergerakan dari sector. Jadi di sini anda bisa menganalisa terlebih dahulu sector mana yang cenderung bergerak dalam tren naik sehingga memudahkan dalam memilih saham mana yang akan dibeli. Anda dapat melakukan akses menu Sector Chart dengan cara klik menu Chart kemudian pilih menu Sector Chart.

8.3 Performance Chart

Performance chart adalah salah satu alat bantu bagi anda untuk menganalisa kinerja saham dibandingkan dengan saham lainnya. Misalkan kita ingin membandingkan kinerja saham – saham batu bara, tinggal masukkan kode saham batu bara yang kita inginkan pada tempat yang tersedia dan akan muncul tampilan seperti di atas. Anda dapat melakukan akses menu Performance Chart dengan cara klik menu Chart kemudian pilih menu Performance Chart.

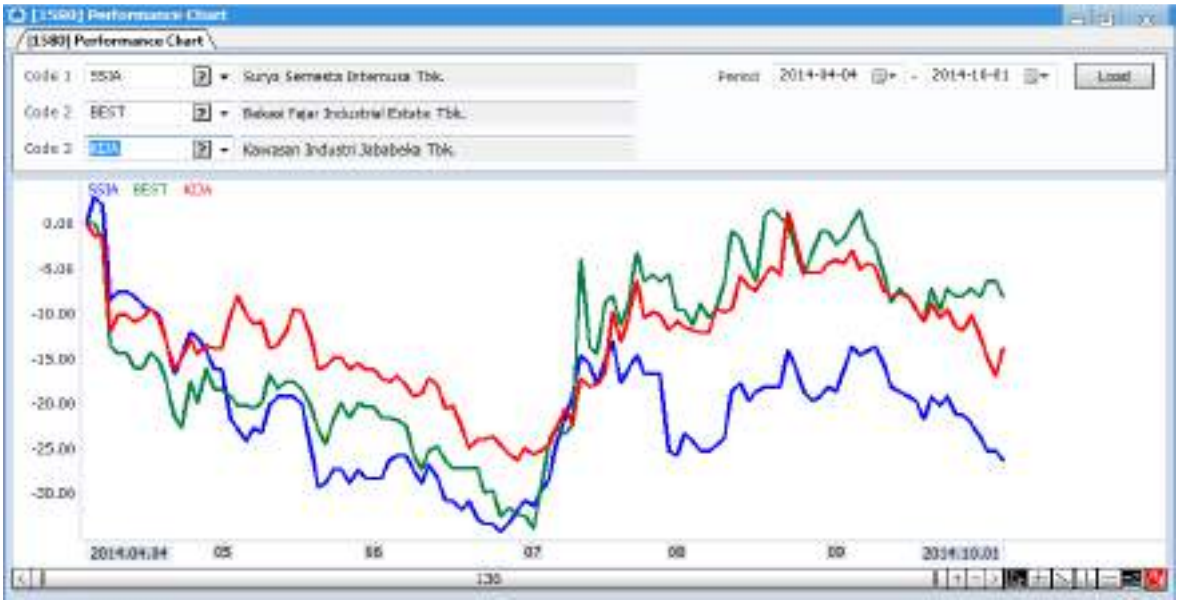

9. Smart Strategy

Smart Strategy adalah fitur yang dapat digunakan oleh anda untuk melatih kemampuan membaca grafik untuk membantu proses menganalisa pergerakan saham. Pada fitur ini kami sediakan dua menu utama yaitu Stock Game dan Smart Signal.

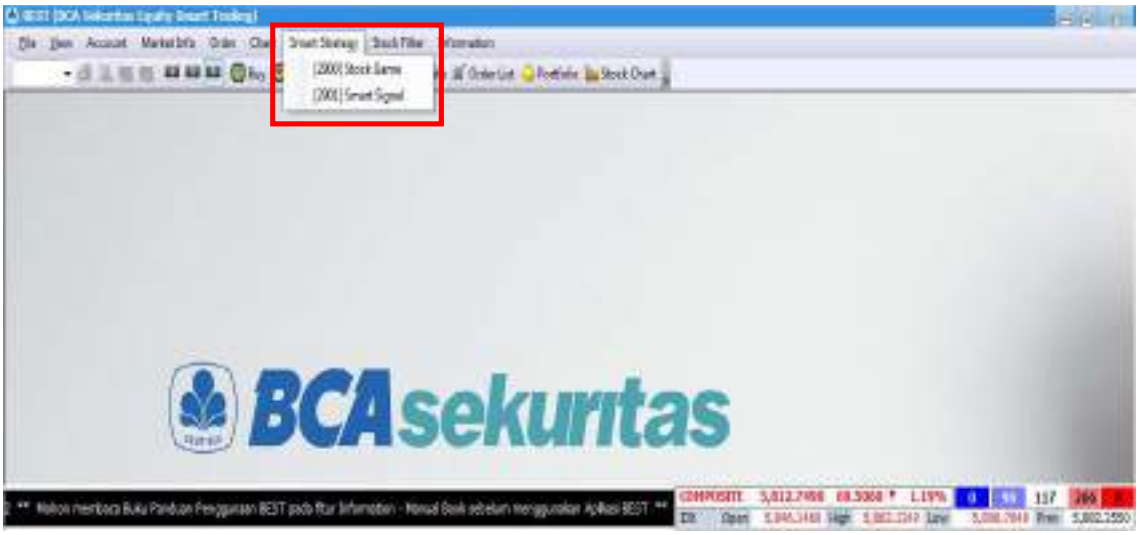

9.1 Stock Game

Pada menu Stock Game ini, nasabah dapat melatih kemampuan dalam menganalisa dengan memilih indicator – indicator teknikal yang ingin diuji, dan dengan menggunakan pergerakan saham di masa lalu nasabah dapat mempelajari Penggunaan indicator tersebut.Anda dapat memilih periode pergerakan yang diinginkan, dana yang digunakan, dan volume yang diinginkan. Anda dapat melakukan akses menu Stock Game dengan cara klik menu Smart Strategy kemudian pilih menu Stock Game.

➢ **Cara Penggunaan :**

1. Ketik kode saham di kolom Stock Code.
2. Atur jangka waktu grafik chart.
3. Atur tick kecepatan dari grafik harian yang ingin ditampilkan.
4. Set nilai Cash yang di inginkan.

9.2 Smart Signal

Pada menu ini anda dapat melihat daftar indicator – indicator yang memberikan signal beli dan jual. Indikator di sini kami bedakan menjadi indicator yang digunakan untuk memprediksi pergerakan untuk jangka pendek (Short term analysis) dan indicator yang digunakan untuk memprediksi pergerakan dalam waktu yang lebih lama (Longterm Analysis). Selain itu kami juga sediakan informasi mengenai formasi dari candle stick. Jadi nasabah bisa menambah pengetahuan mengenai Penggunaan indicator dan formasi – formasi dari candle stick. Anda dapat melakukan akses menu Smart Signal dengan cara klik menu Smart Strategy kemudian pilih menu Smart Signal.

10. Stock Filter

Menu Stock Filter adalah menu yang dapat digunakan oleh nasabah untuk menyeleksi saham – saham yang memenuhi criteria tertentu. Untuk saat ini kami sediakan 6 kriteria yang dapat digunakan untuk menyeleksi saham.

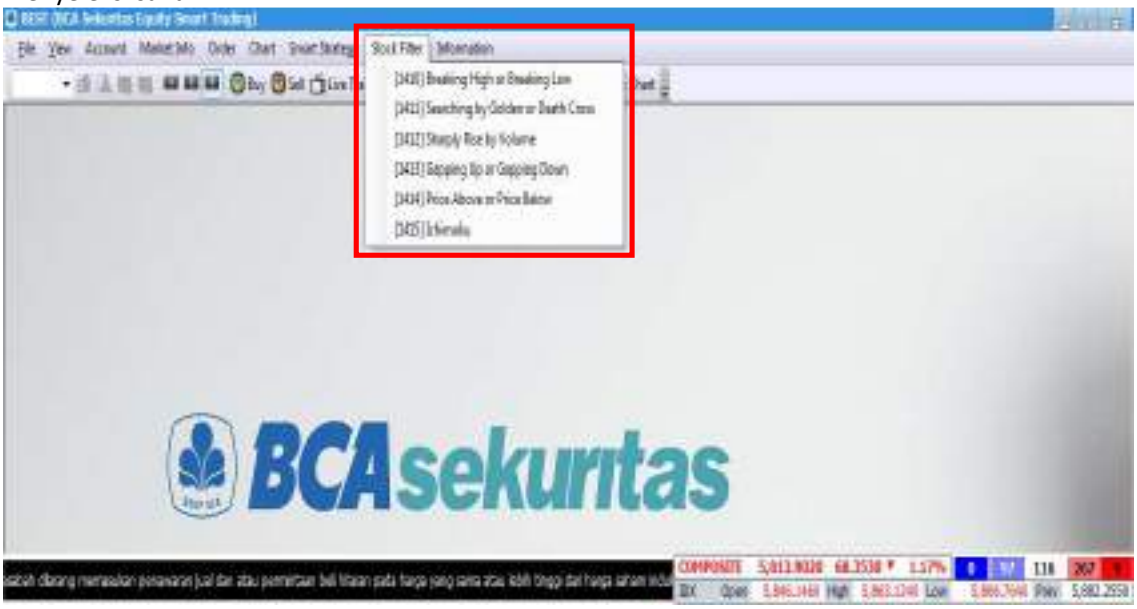

10.1 Breaking High and Low Price

Menu ini digunakan untuk melakukan seleksi saham – saham apa yang mencapai titik tertinggi baru (Breaking High) atau titik terenda baru (Breaking Low) yang bisa dilihat dari harga pembukaan Open), harga tertinggi (High), harga terendah (Low), dan harga penutupan (Close). Di sini nasabah dapat memilih periode pengamatannya dalam satuan hari (Term). Anda dapat melakukan akses menu Breaking High dan Low Price dengan cara klik menu Stock Filter kemudian pilih menu Breaking High and Low Price.

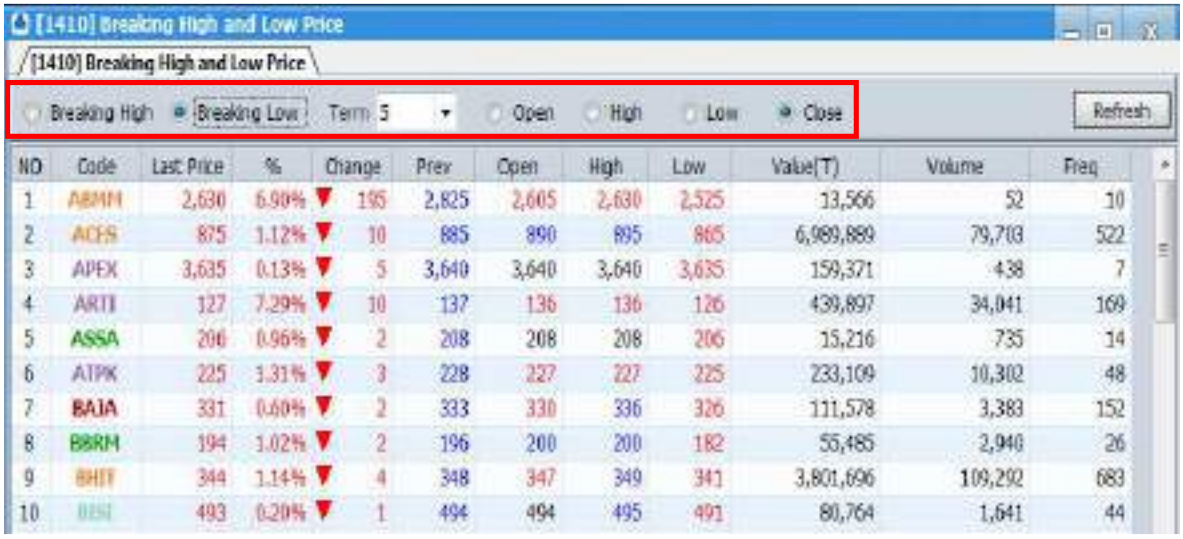

NO	Code	Last Price	%	Change	Prev	Open	High	Low	Value(T)	Volume	Freq
1	ABMM	2,630	6.90% ▼	195	2,825	2,605	2,630	2,525	13,566	52	10
2	ACES	875	1.12% ▼	10	885	890	895	865	6,989,889	79,703	522
3	APEX	3,635	0.13% ▼	5	3,640	3,640	3,640	3,635	159,371	438	7
4	ARTI	127	7.29% ▼	10	137	136	136	126	439,897	34,041	169
5	ASSA	206	0.96% ▼	2	208	208	208	206	15,216	735	14
6	ATPK	225	1.31% ▼	3	228	227	227	225	233,109	10,302	48
7	BAJA	331	0.60% ▼	2	333	330	336	326	111,578	3,383	152
8	BBRM	194	1.02% ▼	2	196	200	200	182	55,485	2,940	26
9	BHIT	344	1.14% ▼	4	348	347	349	341	3,801,696	109,292	683
10	BISI	493	0.20% ▼	1	494	494	495	491	80,764	1,641	44

10.2 Searching by Golden and Death Cross

Menu ini dapat digunakan oleh anda untuk mencari saham – saham yang membentuk signal penguatan (Golden Cross) atau signal pelemahan (Death Cross) dengan menggunakan dua periode Moving Average (Short MA dan Long MA). Anda dapat melakukan akses menu Searching by Golden and Death Cross dengan cara klik menu Stock Filter kemudian pilih menu Searching by Golden and Death Cross.

NO	Code	Last Price	%	Change	Prev	Open	High	Low	Value(T)	Volume	Freq
1	ABNM	2,630	6.90% ▼	195	2,825	2,605	2,630	2,525	12,251	47	9
2	[illegible]	695	0.00%	0	695	695	695	695	0	0	0
3	LEAD	5,000	1.96% ▼	100	5,100	4,950	5,000	4,950	782,435	1,568	11
4	SCCO	3,875	0.00%	0	3,875	3,875	3,875	3,875	0	0	0
5	SSTM	98	7.69% ▲	7	91	94	100	87	346,603	37,030	203
6	STTP	3,005	0.00%	0	3,005	3,005	3,005	3,005	0	0	0

10.3 Sharply Rise by Volume

Menu ini dapat digunakan oleh anda untuk mencari saham – saham yang mengalami lonjakan volume perdagangan dibandingkan volume perdagangan hari terakhir. Anda dapat menetapkan persentase kenaikan volume yang diinginkan. Anda dapat melakukan akses menu Sharply Rise by Volume dengan cara klik menu Stock Filter kemudian pilih menu Sharply Rise by Volume.

NO	Code	Last Price	%	Change	Prev	Open	High	Low	Value(T)	Volume	Freq
1	ADES	1,575	1.61% ▲	25	1,550	1,550	1,600	1,550	57,496	363	37
2	[illegible]	11,300	0.44% ▲	50	11,250	11,300	11,300	11,300	98,310	87	11
3	[illegible]	233	2.19% ▲	5	228	234	234	227	1,536,063	66,806	84
4	AMRT	545	7.92% ▲	40	505	510	550	510	3,814,318	71,016	23
5	[illegible]	100	0.00%	0	100	102	102	99	2,596,753	258,642	634
6	[illegible]	29	3.57% ▲	1	28	31	31	28	765,265	261,172	795
7	BAPA	55	0.00%	0	55	55	55	55	1,375	250	5
8	[illegible]	1,235	0.40% ▲	5	1,230	1,225	1,235	1,195	5,050,856	40,905	22
9	BCIP	675	0.00%	0	675	675	685	670	20,704,815	305,420	1,053
10	[illegible]	2,100	0.00%	0	2,100	2,100	2,100	2,000	53,500	255	3

10.4 Gap Going Up and Down

Menu ini dapat digunakan oleh nasabah untuk menyeleksi saham – saham yang harga pembukaan lebih tinggi dari pada harga penutupan kemarin (Gap Up) atau harga pembukaan lebih rendah dari harga penutupan kemarin (Gap Down). Anda dapat menetapkan persentase kenaikan volume yang diinginkan. Anda dapat melakukan akses menu Gap Going Up and Down dengan cara klik menu Stock Filter kemudian pilih menu Gap Going Up and Down.

NO	Code	Last Price	%	Change	Prev	Open	High	Low	Value(T)	Volume	Freq
1	ABMM	2,630	6.90% ▼	195	2,825	2,605	2,630	2,525	13,566	52	10
2	AIUI	424	0.00%	0	424	410	424	410	3,432	82	6
3	[illegible]	28	7.69% ▲	2	26	21	28	21	5	2	2
4	BKDP	86	4.44% ▼	4	90	86	86	86	301	35	1
5	BKSL	94	6.93% ▼	7	101	90	100	88	25,893,074	2,787,074	2,877
6	[illegible]	1,250	10.71% ▼	150	1,400	1,345	1,345	1,250	3,376,513	25,150	7
7	CMPP	170	4.49% ▼	8	178	169	170	169	5,495	325	4
8	HOTL	166	5.14% ▼	9	175	150	167	125	3,067	187	11
9	HOTL-W	12	7.69% ▼	1	13	12	13	12	4,852	4,040	5
10	INAI	307	1.91% ▼	6	313	301	310	300	336	11	5

10.5 Price Above dan Below

Di sini nasabah dapat menyeleksi saham – saham yang berada di atas (Above Price) atau di bawah (Below Price) dari Moving Average dengan periode tertentu (MA). Anda dapat melakukan akses menu Price Above and Below dengan cara klik menu Stock Filter kemudian pilih menu Price Above and Below.

NO	Code	Last Price	%	Change	Prev	Open	High	Low	Value(T)	Volume	Freq
1	ABBA	67	0.00%	0	67	68	68	67	509	76	3
2	ABMM	2,630	6.90% ▼	195	2,825	2,605	2,630	2,525	13,566	52	10
3	ACES	875	1.12% ▼	10	885	890	895	865	7,033,677	80,204	527
4	ADHI	2,770	0.18% ▲	5	2,765	2,750	2,790	2,750	4,074,211	14,690	405
5	ADMG	190	0.00%	0	190	189	190	189	870	46	2
6	ADRO	1,180	0.42% ▲	5	1,175	1,180	1,185	1,170	18,276,210	155,037	954
7	[illegible]	112	3.44% ▼	4	116	114	115	112	32,816	2,888	55
8	ALMI	330	0.00%	0	330	330	330	330	0	0	0
9	AMFG	7,650	2.68% ▲	200	7,450	7,325	7,700	7,325	7,493	10	3
10	ANTM	1,100	0.90% ▼	10	1,110	1,110	1,110	1,090	2,676,757	24,409	209

10.6 Ichimoku

Ichimoku adalah salah satu bentuk filtering yang didasarkan pada salah satu indicator teknikal yang populer, yaitu indicator ichimoku. Yang disarankan dari menu ini adalah saham – saham yang masuk dalam rekomendasi beli (Blue Cloud) dan berada di area Put In Cloud. Sedangkan saham – saham yang masuk dalam area beli (Blue Cloud) dan berada di area Passed Cloud indikasi belinya tidak sekuat Put in Cloud. Sebaliknya, saham – saham yang masuk dalam area jual (Red Cloud) lebih baik dihindari. Anda dapat melakukan akses menu Ichimoku dengan cara klik menu Stock Filter kemudian pilih menu Ichimoku.

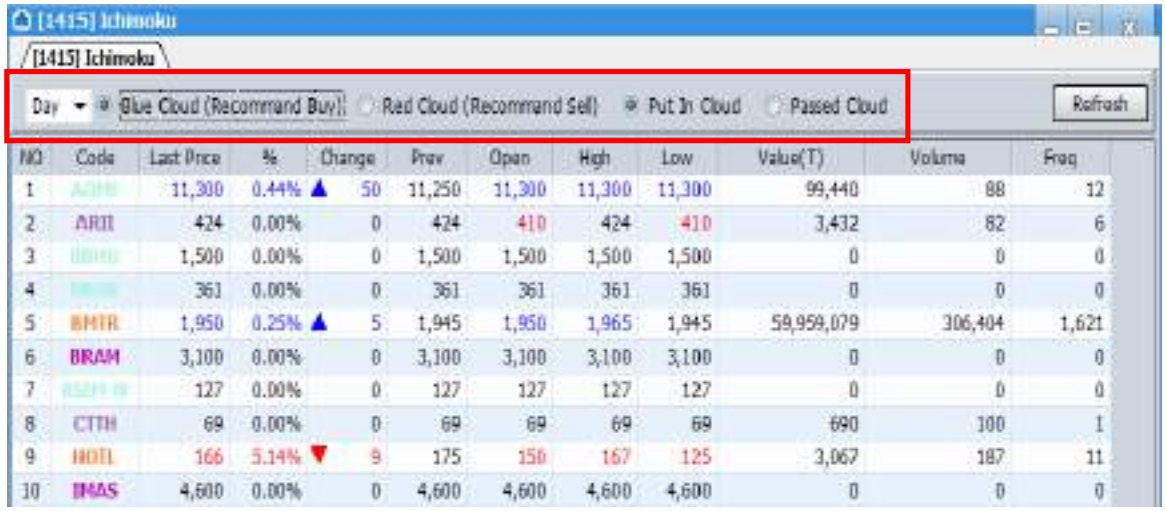

NO	Code	Last Price	%	Change	Prev	Open	High	Low	Value(T)	Volume	Freq
1	[illegible]	11,300	0.44% ▲	50	11,250	11,300	11,300	11,300	99,440	88	12
2	ARII	424	0.00%	0	424	410	424	410	3,432	82	6
3	[illegible]	1,500	0.00%	0	1,500	1,500	1,500	1,500	0	0	0
4	[illegible]	361	0.00%	0	361	361	361	361	0	0	0
5	BMTR	1,950	0.25% ▲	5	1,945	1,950	1,965	1,945	59,959,079	306,404	1,621
6	BRAM	3,100	0.00%	0	3,100	3,100	3,100	3,100	0	0	0
7	[illegible]	127	0.00%	0	127	127	127	127	0	0	0
8	CTTH	69	0.00%	0	69	69	69	69	690	100	1
9	HOTL	166	5.14% ▼	9	175	150	167	125	3,067	187	11
10	IMAS	4,600	0.00%	0	4,600	4,600	4,600	4,600	0	0	0

11. BEST HTS Confif

Menu ini berguna untuk nasabah yang mobile dan sering berganti device login, nasabah bisa mengatur konfigurasi untuk otomatis logout dari device utama Dekstop PC/Laptop ke versi Mobile tanpa kendala. Setingan pengaturan dalam hitungan menit.

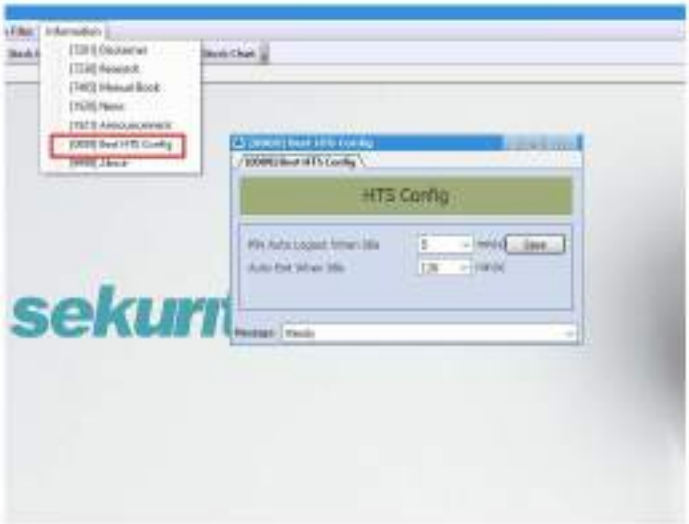

12. Information

Menu ini menampilkan informasi mengenai Research Report , Buku Panduan , Berita seputar saham dan Pengumuman.

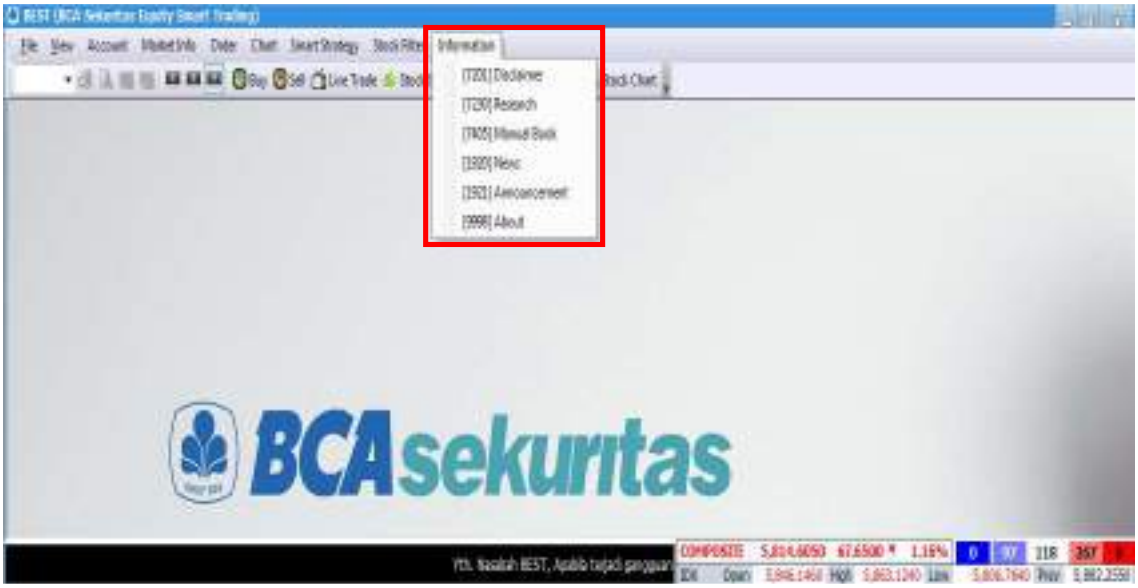

12.1 Disclaimer

Menampilkan disclaimer dari BCA Sekuritas.

12.2 Research

Menampilkan research report dari BCA Sekuritas.

12.3 Manual Book

Menampilkan buku panduan Penggunaan BEST Desktop.

12.4 News

Menampilkan berita berita seputar saham.

12.5 Announcement

Menampilkan Pengumuman dari BCA Sekuritas.